No. 7958. Shanghai. Sunday. September. 12. 1926. THE EASTERN TIMES Published every morning including Sundays

時報

本報今日第四張圖畫週刊 閱者注意

中華民國十五年

九月十二日 星期日

舊歷丙寅年八月初六日

今天四張售大洋三分

第七千九百五十八號

中華郵政特准掛號立案按照總包特別優益寄送之報紙

本館開設上海山東路望平街A字六號 電報掛號一二五 電話營業部中央一二〇一 編輯部中央一二〇四

外埠寄報連郵費 逐日寄全年十二元半年六元 ○中國境內 ○日本境內 逐日寄全年十二元半年六元 ○歐美各國 全年二十四元半年十二元（郵費先惠郵票九五）

廣告刊例 特等 頭等 二等長行 三等短行 登於新聞之內每行 [illegible]

婦女雜誌 十二卷第七號

愛之專號

▲文字——六十餘篇
▲補白——三十餘件
▲插圖——八十餘幅

關於「愛」的彩圖共九幅均有詳細的解釋

零售三角 預定價不加價

三十年紀念 [illegible]

商務印書館啓

中華書局十五週紀念

儀器文具 大廉價

照實價再打九折 九月三十日截止

彩鳳牌風琴 本局選取上等材料精製較音準確製作堅牢迥非普通製品所可比擬保用三年期內如有損壞除配料外修理不取分文

卡得氏自來墨水筆 美國Carter's製造各種墨水復寫紙等久已全球馳譽最近新出各種自來墨水筆之心鉛筆經數年之研究改良已臻完善最近始發售其筆挾係實驗新明附有彈簧便爲最適宜取置甚最新式自來水筆中之運到者剛已大批

得勝牌自來墨水筆 Conger自來水筆價廉物美久已馳名由本局獨家經理現又大批運到種類繁多定價克己

德國製繪圖儀器 自小學起至工程專家用大小各號齊備係名廠出品準確無比售價自一元以內迄七十餘元不等

圖畫用品 本局獨家經理德國塔牌油畫及水彩畫繪圖顏料鮮艷細淨定價特廉各種粉畫水彩紙畫書紙鉛紙油畫布等筆亦均有及寫生用架如寫生箱寫生架寫生板調色匣全圖畫板調色傘圖畫花等紙色繁多

筆桿 鉛筆 象皮 最近新到各色冲牙墨水筆桿爲美麗不染墨跡尤爲特色尚有多種象皮頭鑲花雙鷄牌本局特經漆紅藍鉛筆獨家大理小金銀活心鉛筆及均有新貨運到筆等歡象皮方塊長條大小新到甚多

不碎石板 不碎石板堅牢耐用永久不壞德國製品刻已大批運到本國仿製者亦新出多種足與舶來品相頡頏

信箋信封 信箋如芳箋(計九種)中式旅行箋(計七種)西式旅行箋(計四種)復寫箋點線箋(計六種)船牌箋等中西各式大小頭數十種紙張有白色及花凡色布紋精均有印色或五劃線紋雅異常或信封有五色及大小各種上等厚紙計有各種十餘式均備

（內264）

上海綢緞大同業
大減價 祇有四天

北市 大綸 老介福 大盛 老九和 老九綸 老九章

南市 大成 何恒昌 大昌

公啓

儉德儲蓄會啟事

本會紀念大會

業於昨晚開始舉行因佈置匆促招待多所不週幸乞諒察今晚節目頗多故自下午六時起即行開幕逐日已定座位諸君務乞屆期准時惠臨曷勝盼禱此請公鑒

余近心事煩擾從前所任各學校職務悉行辭去特布 章炳麟

新智識的源泉

商務印書館出版

三十年紀念大贈品 購滿實洋一元贈送實洋書券二角

各大學及專門學校叢書

▲北京大學叢書
中國哲學史大綱 胡適 卷上一元二角
印度哲學概論 梁漱溟 九角
心理學大綱 陳大齊 六角
政治學大綱 張慰慈 一元六角
歐洲政治思想史 高一涵 上中卷各九角
社會與教育 陶孟和 八角五分
人類學 陳映璜 七角
新史學 何炳松 九角
歐洲文學史 周作人 六角
定性分析 陳世璋 二元
米達值測定法（英文本） 顏任光 二元五角

▲北京師範大學叢書
學習心理 黃公覺 一元六角
設計教學法輯要 唐鉞等 七角
道爾頓制教育 趙廷爲 七角
遊戲專論 治水清 一元二角
漢書補註補正 楊樹達 七角

▲東南大學叢書
修學指導 鄭宗海 三角五分
家庭教育 陳鶴琴 八角
東大附中道爾頓制實驗報告 廖世承 八角
中國文字學 顧實 一元二角
諸子通誼 陳鐘凡 五角

▲南京高等師範叢書
漢書藝文志講疏 顧實 八角
古書讀校法 陳鐘凡 五角
社會問題講演錄 江亢虎 六角

▲南京高等師範叢書
密勒氏人生教育 鄭宗海 八角
杜威教育哲學 金海觀 四角
倫理學導言 朱進 八角
智力測驗法 陳鶴琴 八角

▲南京高等師範叢刊
修學效能增進法 鄭宗海 二角
實用急救法 趙士法 三角五分

▲武昌高等師範叢書
生物學 薛德焴等 二元
近世動物學 薛德焴 上册一元八角 下册一元三角
人體生理衛生學提要 薛德焴 二元

▲燕京大學叢書
新學制小學校社會化的學程 徐德滿等 第一册四角 第二三册各二角五分
詳註英文古詩五種 價目見圖書彙報內

▲大同大學叢書
近世初等代數學 吳在淵 二元五角
近世初等幾何學 吳在淵 上册一元三角
初學代數學 華桂馨 一元三角

▲上海美術專門學校叢書
藝術教育設施法 俞寄凡 五角

各科叢書

▲哲學叢書
中國先哲人性論 江恆源 一元五角
中國倫理學史 張宗元等 二元四角
西洋倫理學史 謝晉青 二元

▲心理學叢書
行爲主義的心理學 臧玉淦 二元

▲政法名著
政治中之人性 鍾建閎 一元二角
物理與政理 鍾建閎 一元
國際關係論 鍾建閎 九角
美國市政府 臧啟芳 二元六角

▲政法叢書
聯邦政治 陳茹玄 一元
中國國際商約論 鄭斌 九角
近世民主政治論 陳孟武 七角
近世大國家主義 劉文海 一元二角
憲法學原理 歐宗佑等 一元二角

▲經濟名著
經濟思想史 臧啟芳 四元
近世歐洲經濟發達史 李光忠 四元
經濟學史 王建祖 一元五角
協作 樓桐孫 二元
富之研究 史維煥等 一元五角
工業政策 馬凌甫 二册四元

▲現代教育名著
明日之學校 朱經農等 一元五角
公民教育 陶孟和 一元五角
應用心理學 莊澤宣 一元五角
教育之科學的研究 鄭宗海 一元五角
教育哲學大意 孟憲承 一元
近三世紀西洋大教育家 姜琦宣 一元五角

▲師範叢書
設計組織小學課程論 鄭宗海等 二元
歷史教學法 何炳松 二元五角

▲師範叢書
歐洲新教育 李大年 一元二角
教育心理學導言 朱定鈞 一元
學習之基本原理 錢希乃 一元
教育理想發展史 鄭參劇 四角
中學教育 廖世承 一元四角
藝術教育學 雷家駿 六角
新教授法原論 羅廸先 八角
新學制小學各科教授法 一爆九如等
普通教學法 俞子夷 一元二角
設計教學地理教授法 鄭宗 五角五分
兒童心理之研究 陳鶴琴 七角五分
測驗概要 廖世承等 二册三元四角 / 一元四角

▲師範小叢書
藝術教育論 唐開斌 二角
設計教學之實際 趙宗預 三角
教學法式的教學法 李振南 三角
個性教育 范壽康 三角
哲學初步 范壽康 二角五分
訓練法 范壽康 二角

▲人文叢書
世界各國學制考 吳家鎮 一元八角

▲佛學叢書
印度佛教史略 呂澂 一元二角
佛典汎論 呂澂 六角

▲文學叢書
文學評論之原理 景昌極等 六角
文學概論 馬宗霍 七角
歐洲文學入門 顧鍾序 六角
小說的研究 湯澄波 九角
小說法程 華林一 七角

▲文藝叢刻
甲集 九種十二册 合售四元
宋元戲曲史 王國維 六角
梨園佳話 王夢生 五角
顧曲麈談 吳梅 二册六角
西洋演劇史 許家慶 二角
讀畫輯略 玉鉤老人 四角
小說叢考 錢靜方 二册八角
歐美小說叢談 孫毓修 五角
雙園春燈話 張起南 二册六角
邃漢齋謎話 薛鳳昌 一角

乙集
中國雕版源流考 留菴 二角五分
小說考證 蔣瑞藻 三册二元二角
小說考證續編 蔣瑞藻 二册八角
小說考證拾遺 蔣瑞藻 二角五分
假利券 楊明齋 三角五分
沉船 徐曦 二册一元二角
史推拉 湯元吉 二角五分

▲國學小叢書
古代政治思想研究 謝无量 二角
中國古代法理學 王振先 二角
中國古代婚姻史 陳顧遠 四角
先秦經濟思想史 甘乃光 四角
儒教與現代思潮 鄭子雅 二角
儒道兩家關係論 李繼煌 三角
尚書論略 陳柱 二角
詩經研究 謝无量 四角
詩經之女性的研究 謝晉青 三角
論語要略 錢穆 五角
經今古文學 周予同 二角
楚詞新論 謝无量 二角
陶淵明 梁啓超 四角
中國八大詩人 胡懷琛 三角
平民文學之兩大文豪 謝无量 三角
章句論 呂思勉 二角五分

▲學生國學叢書
詩經 繆天綬 六角
荀子 葉紹鈞 六角
孟子 繆天綬 五角
管子 唐敬杲 六角
韓非子 唐敬杲 五角
墨子 唐敬杲 六角
淮南子 沈雁冰 七角
莊子 沈雁冰 四角
文史通義 章錫琛 七角

▲歷史叢書
社會進化史 陶孟和 一元二角

▲科學叢書
生物學與哲學之境界 湯爾和 二元
植物解剖學與生理學 李亮恭 上册二元
生與死 蔣丙然 二元

▲理科叢刊
自然研究校外教授實施法 蔡松甫 一元
香粧品製造大全 陳季英 二元四角

▲算學叢書
最小二乘式 李協 九角
行列式詳論 何魯 九角
盧數詳論 何魯 九角
初等方程式論 陳文 一元六角
二次方程式詳論 何魯 九角
近世綜合幾何學 王邦珍 一元

▲算學小叢書
算術—百分算及利息算 鄭心南 二角五分
代數學—因數分解 黃元吉 四角五分

▲商業叢書
廣告心理學 唐開斌 三角五分
廣告須知 甘永龍 四角
現代商業經營法 過耀根 六角
商店組織管理法 汪俊樹 二册八角
新式販賣術 華文祺 六角
銷貨法五百種 蔡文森 六角
能率增進法 [illegible] 三角
實業上個人效能論 劉燕醬 六角
投資常識 章伯鏘 二角
蠶絲概論 鄭江春 四角

▲體育叢書
已出十三種 名目見圖書彙報

▲醫學小叢書
已出二十四種 名目見圖書彙報

（附註）圖有數種在重版中即可印出

（錄153）

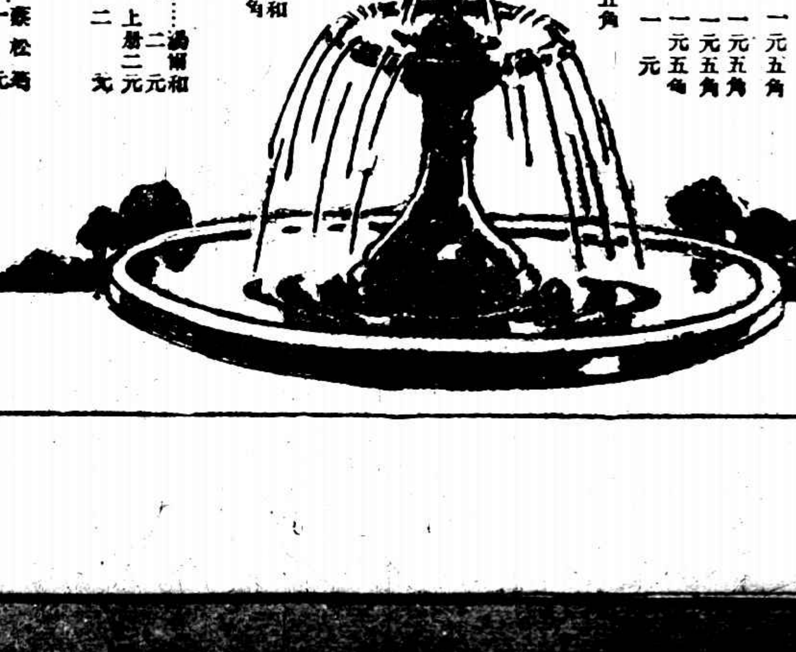

畢業生就業指導委員會啟事

本委員會對學生就業指導問題議從調查江蘇中等以上學校畢業生入手、凡江蘇公私立中等以上學校畢業生有欲就業而未得者請開明姓名籍貫年歲某地某校某科(或某系)畢業畢業年月同級畢業若干人欲就何業何職謀業經過情形家庭概況自審未得就業之原因何在有何其他意見逐項詳明不嫌詳細但須清晰寄交上海西區方斜路中華職業教育社內本委員會收本會照章不負直接介紹職業之責但必竭誠盡力為諸青年謀前途解決方法也

南洋高級商業學校 續招男女生

初級英文科　銀行專修科　高級商科

本校已於本月十一號開學上課在即現各級尚有餘額凡有志來學者報名從速程度高低不拘隨到隨考校址英租界卡德路山海關路口　校長鄺富灼　吳醒濂

美國大陸商業英文專校續招男女生

本校定於九月十三號開課各級尚有餘額

(班次)商科英文科商業英文科研究科　一、二、三、年級

(考試)隨到隨考有文憑證書者可予免考

(報名)即日起隨帶報名費二元

(校址)上海寶山路鴻興坊　章程函索即寄

校長白發蘭

春申大學招

立案六年自建校舍

中文法科中國文學科英專科 政藝速成科一年畢業卅名 本科一二三插四年級卅名

法譯商文各科畢業給以學士直插歐美大學博士院校址上海英界新閘路九十八號索章附郵十五分遠方一切函洽　法學博士馬景行啟

國民大學招男女生

(一)本專科　(二)高初中　(三)推廣部

本校續招男女新生及插班生科別如下 大學本科 國學英文學史學教育圖書館學社會學政治經濟商學系 及國學英文報學商業師範 專修科 附中學 高初級中學 推廣部 分大學中學兩組(大學組)開教育科商科文科社會科各學程(中學組)開高初級中學各級各學程(上課時間)每日下午五時至九時均由本大學教員講授(畢業)成績及格當給學分修滿畢業學分時大學組給學士位中學組給中學文憑 報名 上海靜安寺路赫德路東本校 考期 九月廿日經教育機關保送者免考 推廣部一律免考 開學 九月廿六日

大同大學招考

本校現招 大學文理商本科及預科 專修科(英文數理) 中學各班 備有詳章及報考須知函索即寄

◎考期 陽歷九月十四日(舊歷八月初八)上午九時起 共試兩日

附告 本校辦學方針一照歷年宣佈宗旨孤詣進行許以翳學救國學者苟自審宗旨不同概請毋庸投考

引翔鄉大賽馬

陽歷九月十一十二日即夏歷八月初五初六日星期六星期日本會在引翔鄉遠東賽馬場舉行賽馬連賽兩天每日下午一時十五分起賽各賽十次會員搖彩套頭票自第一號起至第三百號止可向福煦路一八一號本會事務所預定本屆馬書仍由南京路別發洋行代售場內備有西餐茶點 特此公告　上海中國賽馬會謹啓

◎注意◎ 再凡來賓及本會會員之自備汽車如當未指華界照會者請即日向淞滬商埠督辦公署財政處報指方可通行併以奉告

不如求已

金錢一端、求人最難、但平時苟能積蓄、用時自然不必求人、然積蓄尚非難事、如何積蓄、方能用時不至求人、卻為難事、蓋因積蓄之處、苟不穩固、一旦喪失、用時仍不免求人也、即或不至喪失、而地方一有風潮、提取不易、亦復不免求人、本會有一千六百餘萬之準備金、其穩固為無論是何機關所勿及、且一切付款、照章行事、一無留難、是在本會儲蓄、既極穩安、又極便利、事事可以預算、永無求人之日、且更每月有鉅大之特獎、(本月份已達三萬一千餘元)又得意外之幸福、有志儲蓄者、盍一思之、此佈

詳章函索即奉　上海法租界愛多亞路七號萬國儲蓄會啟

慈善救濟會籌募游民工廠乙種債劵大獎號碼露布

一等第一八九五二號本埠大利元
二等第二三三八四號本埠葉宏茂
三等第二八二五六號本埠有利源
四等第〇一七五三號紹興南洋
五等第一五一八九號本埠大利元

軍政要聞

◎蔣決對贛進兵

◎外人無線電、蔣介石在岳開軍事會議、決定(一)認孫傳芳之通牒為有意挑撥、(二)對鄂方決定嚴守武漢、不再北進、(三)對攻贛決分三路進兵(北京十一日下午二時電)

◎某使館接長沙無線電、蔣介石眞(十一)日率衛隊學生軍離長沙、赴株萍路督師、兩湖軍事、委唐生智全權辦理、(北京十一日下午九時電)

◎第六軍已抵瀏陽平江、組一野戰部、由程潛自兼部長、(香港十一日下午七時電)

◎甯訊、孫已命湘邊贛軍退走、以待他省勁旅開抵、再行進攻、今預算孫將需一月調集力能與南軍為抗之大軍、孫本擬由萍鄉鐵路入湘、惟南軍已抵萍鄉、控制自萍鄉至株州之鐵路、王普現率兵(二)營赴九江防守該要口、(北京十一日路透電)

◎奉方不直接援吳

◎奉方援吳之三步驟、(一)與孫傳芳開誠接洽、使之出兵援湘、抄襲黨軍後路、(二)指定魯軍一部、聽吳佩孚調用、(三)東省協濟大批餉械、(北京十一日下午九時電)

◎奉天方面對南方軍事、決定不派援兵、擬將奉軍主力集中於北京附近、張宗昌擬先回京、待張作霖進京開軍事會議、張學良奉張作霖之命令、中止歸奉、(北京十一日東方電)

◎聞孫傳芳已請張宗昌協攻南軍、(北京十一日路透電)

◎甯孫與奉之時局關係

◎據可信談片、孫傳芳素以保境安民為揭櫫、今忽積極宣戰、其故果何在乎、夫粵軍犯贛、固為其一、其另一理由、則因奉軍既決意援吳、徐州方面、無復魯軍侵入之虞、且可確信孫奉之間、近來携手拒粵之默契、業已成熟也、然而孫之兵力、不逮粵軍、益以贛地多山、大軍艱於調遣、欲破陣克敵、非常困難、且須冗長之歲月、若奉軍不為之助、則非轉輾苦戰不為功、故必須出之以慎重也、最有趣者、粵軍之作戰計畫、似係假定奉軍必不援孫、故此後之勝負、不得不視奉軍之出處如何以為推移也、

◎孫傳芳中止赴贛

▲與陳調元會議後改變方針

▲沈田莘等赴鄂向蔣斡旋說

(南京十日東方電)

南京通信、孫傳芳赴贛督師、本定九日起行、江面之招商江輪、護衛兵艦、均已停泊候命、隨從應用物件、即行走山路之籐轎、均已運上輪船、軍政界中如陳陶遺等、饋送食品、南腿香煙罐頭等物、皆經收受、祇待孫氏登輪、即行起碇、詎九日午後、接陳調元由蚌埠來電、准於九日夜車來寗、請孫稍待、陳於十二時抵寗、隨即入署會議軍事、孫即改變方針、暫行從緩赴贛、命陳先行、聞陳亦擬先至安慶、再定入贛之時期、至孫之赴贛與否、當視前方之戰事而定、兵艦仍行停泊江面、以待後命、另一消息、謂孫從緩赴贛之原因、係因全浙公會推舉代表沈田莘・殷汝驪・蔣尊簋(蔣因事未來)三人來寗、晉見孫傳芳、斡旋和平、允即赴鄂與蔣介石磋商、蔣屬甬人、沈殷皆浙籍、孫頗希望該代表運動達到各不侵犯之目的、即可息事寧人、故暫緩行以待、沈殷已定日內乘輪赴鄂、能否達到孫之保境目的、則惟沈殷二君是賴矣、

◎陳調元離蚌過甯

▲第五方面軍部全體出發

蚌埠通信、漢陽漢口失守、贛局緊張、第五方面軍業已奉命出發、實行援贛、總司令陳調元、定於九日夜由蚌啓程、移駐皖垣、以便就近指揮、並令軍司令部全體職員隨行、軍部以缺乏輸送隊、特令警察廳代為招募、募之不應、乃實行拉夫、二三日內、連拏帶拉、已足千餘名、東站代備頭二三等車一列、共二十七輛、今日(十日)上午一時半、總司令衛隊營、乘該道車、先行出發、陳調元於二時乘汽車赴站上車、隨行者軍司令部全體人員、護兵一連、技術隊一連、軍警各機關及總署留守職員、均到站送行、聞陳到甯、先晤孫傳芳、請示援贛之布防及攻守方略、然後偕軍部轉輪赴省、陳行後、第六師砲兵第三營輜重科部及工兵第六營鮑嘯蛟部之一連、均於六時乘車開拔南下、

南京通信、陳調元所組之第五方面軍、其先發隊已有步砲兵兩團、開拔過甯上駛、十日上午、陳率所部隊伍及總部各處科人員、由蚌專車到浦、軍隊即上浦鳳輪船、過江停泊下關、陳當入城謁孫、密議軍事機宜、十一日又添配商輪、陳及部隊均離寗上駛、所轄各處人員、有暫貨下關各旅館設臨時辦公處、預備陸續開行、

◎王普赴贛之蕪訊

蕪湖通信、援贛皖軍、均已次第出發、王普本定八日起行、因候船至九日午江靖輪方由上游開駛到蕪、王氏當於晚間八時登輪、隨帶參謀副官人員頗多、軍隊則有第六師砲兵一營、暨衛隊連等約二營之譜、各機關領袖、均至招商碼頭歡送、當記者撰稿時、該輪尚未起碇、蕪埠防務由三旅炮兵營、補充團李營駐守、九日起宣佈特別戒嚴、刻又有第一旅援軍來蕪助防之說、未知確否、

◎鄧如琢赴前線視察

▲委劉煥臣維持省垣治安

◎鄧如琢任第一方面軍長、齊(八日)夕往樟樹前方視察、(南昌八日下午七時電)

◎陳炯明舊部粵軍一二路謝文炳陳修爵、駐紮萬載蓮花兩處、總指揮劉志陸齊(八日)日赴萬、(南昌八日下午七時電)

鄧如琢以邊境軍事緊急、定於八日親赴前方視察防綫、並委任贛東鎮守使劉煥臣、兼省城警備總指揮、維持省垣治安、茲將其通令照錄於後、為令知事、照得鄰贛不靖、贛省軍隊、多經調動出防、本總司令即日親赴前方視察防線、所有省城治安、亟須嚴加警備、茲委任贛東鎮守使劉煥臣兼省城警備總指揮、除給發委狀並刊發關防、及通令咨行外、合亟令行知照、

◎運兵與運械

▲浙軍第一師留杭部隊開拔

浙軍第一師第二旅第四團步兵並輜重營、本令由杭開拔、分批運甯轉徐、昨日(十一)先由閘口艮山兩站、裝運該團之輜重營兵士、由滬杭路掛車二十二輛、於昨晨九時起、分別裝載兵士及軍械軍用品等、夜間十時開出、閘今日(十二)由閘口站續裝該團步兵第一營、昨已由該站配掛廂車廿三輛、三等車一輛、留站裝載出發、

▲大批軍械今日運甯

孫傳芳派員來滬、向兵工廠及龍華子彈廠提取大批軍械砲彈昨日(十一)上午九時、由兵工廠僱用楊車運出過山炮雙開花砲彈約一千箱、手提機關槍十餘架、龍華子彈廠運出機關槍子彈及步槍子彈約五六十萬發、滬杭路調撥鐵蓬車三輛、傳宗南站二輛、龍華一輛、將軍械裝車、約今日(十二)午後始可裝妥、定於下午九時二十五分運往新龍華、轉至北站、換掛滬甯路夜快車運往南京交納、

▲第十師抽調援贛

駐淮第十師援贛、本有從緩消息、並經師長鄭俊彥出示闢謠、茲因鄂贛緊急、仍須抽調赴贛、淮陰縣奉使署副官處、僱帆船一百五十隻、停泊運河應用、許知事已命營備管帶王振鵬、趕赴馬頭、楊莊等處、火速辦理、副官處又令縣招募輸送卒、或謂四百名、或謂淮揚七縣共七百名、十師軍官教導團、提前畢業、由鄭令赴南京、聽候派遣、計一百五十餘人、已乘天泰小輪南下、

◎南京軍事消息

▲駐鎮江蘇州彭德銓部之第六混成旅五十一二兩團、先後開拔過甯上駛、

▲招商局江華江裕等輪、均徵調在甯、停泊下關及煤炭港預備載兵、

▲孫傳芳委陳錫璋任聯軍總執法處務處處長、劉同春任兵站總監、

▲預備隨孫出發之總部各處長、其該管留守事務、均責成本處科長照常辦理、

▲聯軍運輸司令部、現暫設立於下關船舶股、其辦事人員、大半由軍務課人員調充、

▲浙江總司令部、在下關車站添設浙軍前方軍需總監兼兵站總監部總運輸處、

▲總部印製江西湖北湖南聯軍與赤軍兵力比較圖表、分發五省各機關查照、

▲總部訓練處科長周駿、著「聯軍作戰的原因」一冊、孫頗贊許、令刊印分發各部隊查照、

▲孫傳芳采錢廷梁之條陳、於總部訓練處內、添設宣傳處、委訓練總監部邦藩兼任處長、已先委派宣講員三班、每班酌設班長、籌畫一切宣傳工作、宣講員已於十日分班分路出發、第一路、班長朱壽康、張學濂、偕宣講往九江武穴一帶宣傳、第二路、班長趙麟、唐冠英、往徐家埠南昌一帶宣傳、第三路、班長傅泰賢、張聯華、吳鳴輝、往修水銅鼓一帶宣傳、

◎杭州軍事消息

▲盧香亭自九江進駐瑞安、為指揮便利起見、九日又向前進、其所部劉士林旅、已抵贛邊、與駐平江粵桂軍、有十日開火說、

▲浙軍第三師長周鳳岐、自編為聯軍第四軍、因改作總預備隊、即於潯江軍次、就任總預備隊總司令、

▲浙軍第一師林蔚之步四團、徐寅之輜重營、由杭調赴徐防、餘姚牟山湖、僅留營底、

◎閩省民軍活動

◎戰謠甚熾、民軍紛往後方、所派代表團、在鼓會議甚密、

◎閩方對粵之攻守佈置

(廈門十一日下午七時電)

▲防區分配與海陸軍態度

▲黨軍不入贛閩軍亦不攻粵

▲對粵如用兵注重上杭永定兩路

廈門通信、一月以來、福建當局、調兵佈防、異常忙碌、至最近方告就緒、閩北後方、松溪建陽將樂三縣、本定閩籍軍隊沈珂陳榮標兩團駐防、據報現已到達防次、沈珂本人、亦已赴將樂、據軍界消息、閩北新劃防區、大概前線以浦城崇安為右翼、光澤邵武為中路、泰甯建甯為左翼、後路則以松溪建陽將樂沙縣為防區、建甌南平兩縣、則為屯蓄軍火糧食之兵站、閩南以張毅劉俊任前線、孔昭同董勝標任後路、張劉警備對粵黨軍、孔董防備內部民軍、李鳳翔則佈防閩西、構通閩西與閩北之交通、黨軍倘不入贛、閩軍亦不攻粵、周蔭人將以上佈置情形、特派第二混旅團長馬克祥、赴甯報告孫傳芳、孫亦派總司令部副官李植之來閩、與周接洽機要事宜、並携有閩粵贛三省軍用詳細地圖多幅、轉發南北防軍應用、連日由滬運到軍用品及南京接濟之大砲機關鎗甚多、又督署前派往直魯豫蘇四省募兵專員、前後分批運到、已達二萬名分別編練、海軍力面、亦頗可注目、杳閩海軍現據有閩口廈門兩要塞、及沿海之金門東山福清連江長樂平潭六縣之地、並擁有陸戰隊四團、(林壽國・林志棠・唐裕榮・黃贊和)及第一練習兩艦隊之實力、其以左右閩局、無如陸戰隊中、較為薄弱、日來省廈兩地、盛傳軍艦集中馬江東山等處、協助攻粵、據練習處中人均云並無其事、不過照常戒備而已、絕無軍事上意味、綜上所述、則閩局將來之變化、亦可略覘一二矣、

又函云、省周對粵用兵、最近已注重上杭永定兩路、蓋由上杭出武平、即為焦嶺、由永定出峯市、即為大埔、由上一路、即與陳炯明殘部之呼應較靈、由下一路、即與第一師衛接較易、故目下由上杭永定之軍隊、除李鳳翔第三師外、有劉俊之四十七四十八兩團、及蔣啟鳳一部之新兵、而吳大洪孫雲峯蘇挺各部之駐在上杭附近者、尚不計焉、茲將各方面動作、分記如下、

(一)關於省周者、昨日福州消息、謂周將出駐延平、但漳州快信、則謂其將來漳、據云係師部傳出之訊、其行期當在中秋左右、其任務於指揮對粵作戰以外、尚有解決杜起雲部之說、劉俊兩團在永定峯市一帶、此為周軍之精銳、戰鬭力頗強、將來即任前鋒、並令有監視第三師意味、

(二)關於李鳳翔者、李之態度、言人人殊、顧其實力在杜曹兩旅長下、李雖欲有所作為、殊有力不足從心之嘆、現李所部集中上杭待命、李部俞團、即李春芳舊部、有編軍交洪某統率說、洪某幾度接洽、皆為該團所拒、洪某無法、昨已赴香港請示於陳炯、杜起雲本人、已抵上杭、其屬則盡遷鼓島、或謂杜有嫌疑、何敢自入虎穴、杜答曰、余銜有吳玉帥之使命、周張李不敢如何也、李鳳翔眷屬、亦於五日由汀移鼓、行李甚多、

(三)關於張毅者、張擁兵號稱萬人、然四方八面、為民軍所包圍、其可赴前敵者、恐無半數、近來長泰奎洋之亂、張軍至於兩營被圍、雖衛鋒獲免、且大肆報復、然民軍聲勢之浩大可想、此僅永定南靖間一道耳、以外若長泰、若華葑・若漳浦・皆為民軍出沒之區、一旦閩粵亂起、其足為張後顧之憂、當不在小也、

◎吳佩孚移駐信陽

◎昨日吳佩孚偕其幕僚移駐信陽、靳雲鶚目下在廣水、(北京十一日東方電)

◎某方接鄭州九日電、迄九日晨止、吳佩孚仍駐孝感城內、與靳雲鶚等各將領、準備反攻、(北京十一日下午二時電)

◎吳佩孚今日由孝感電張作霖、報告退却經過、並有現方準備再圖一戰等語、(奉天十一日東方電)

◎吳佩孚電院、選派外交人才襄助、聞孫潤宇將南下辦理外交、(北京十一日下午二時電)

◎吳佩孚定期反攻

◎軍界確息、吳佩孚定於刪(十五)日開始反攻、昨電京中吳系各將領、兼程南下、(北京十一日下午八時電)

◎軍界息、田維勤軍前鋒已出武勝關、魏益三閻日仁等部、亦正向前輸送、(北京十一日下午八時電)

◎吳佩孚電促駐馬店田維勤軍、開赴信陽、與武勝關等處鄂軍、聯接一氣、鞏固後方防務、(北京十一日下午二時電)

◎夏斗寅何健軍、今(八日)早出發、追擊吳佩孚、(漢口八日發)

◎聞樊鍾秀軍與黨軍截擊吳佩孚歸路、廣水朱家河已有戰事、(漢口八日發)

◎靳雲鶚靑(九日)電、大致謂吳佩孚現駐孝感橫店、黨軍有一部向橫店側面進攻、當被高師擊退、(北京十一日下午二時電)

上下千秋

◎對外之顧慮

近水特約

吾人所為惴惴焉唯恐內戰之或將引起國際轇轕者非以外人之威嚴有如逆鱗之不可批虎鬚之不可捋批之捋之國之禍告可以立召有如晚清之所屢見不鮮者蓋以今茲之戰一方有外人為之發縱指使已成公開之秘密而此外人所標之主義所行之政策又為其他諸國深閉固拒欲求撲滅之而甘心者至如用兵區域更有國焉認為己之勢力範圍萬不容他力闌入者則戰鬬各方之宜如何尊重友邦中立避免國際干涉亦較從前內戰為尤當顧慮者矣苟非然者一言之微招人顧忌一彈之發貽人口實彼方伺隙我反投機樹敵之多不獨限於本國則吾錦繡河山有不淪為國際大戰場炎黃子孫有不化為列國砲火下之蟲沙者乎觀外電所傳對華論調吾恐事變之來有十百倍重於今春之大沽事件者矣

◎李景曦佳(九日)電、各艦已由漢開往九江聽命、本人率領四艦、于本晚駛赴武穴、掩護蘇皖各軍向長岳進攻、(北京十一日下午九時電)

◎援鄂聯軍、已向財部領得開拔費三萬元、俟張宗昌回京、即向京漢線開拔、(北京十一日下午八時電)

◎京漢路車頭、尚有四個、(漢口八日發)

◎寇英傑蒸(十日)日電、聲討蔣介石、謂已抽調勁旅五萬、集合鄭州信陽一帶、候令出發、(北京十一日下午九時電)

◉武昌圍城中之兵力

◎武昌方面、陽(七日)夜有戰事、槍砲之聲甚密、至今早八時始稍息、在武昌城內之軍、計有八師三師十三旅各約一團、第一師之一旅、第一混成旅之四營、二十五師五營、督署衛隊三營、計約一萬四千人、陳嘉謨、劉玉春、吳俊卿、張占熬、孫建業等、均在城內、各軍乏食、在城中騷擾、武漢商會、奔走和平、困軍擬不繳械、武裝退至鄂西、黨軍要其繳械遣散、無結果、(漢口八日發)

◎漢口消息、南軍尚未佔據武昌、(北京十一日路透電)

◉陳文釗攻樊之豫訊

▲賀國光之報告

開封通訊、吳佩孚由長辛店回鄂時、路過鄭州、曾面諭以陳文釗負剿樊全責、以陳為豫西剿匪總司令、以第十六師師長徐壽春為左路司令、第五師師長賀國光為右路司令、現在陳已進駐葉縣、即在葉設總司令部、徐壽春担任左路、進駐方城、賀國光担任右路、進駐郟縣、規取寶豐、而另以奇兵猛攻南召、斷樊軍之聯絡、並以第十一師李振亞、第六師賀萬興所部、暨張治公之兩混成旅、張玉山之別動隊等軍、分駐禹州·新鄭·許昌·襄城·登封·伊陽·臨汝等縣、取包圍之勢、嚴防他竄、一面派人持萬言書、面見樊老二、曉以利害、勸令歸附、近聞樊老二已拒絕招撫、決定與陳等以干戈周旋、陳已密令各軍、節節進逼、並以前次劉樊各軍、着着失敗、原因雖多、而餉糈不給、到處需索、以致大軍所至、閭閻騷然、民怨沸騰、軍心渙散、各處有兵不如匪之感、實為潰敗之總因、因與寇熊約定、各軍給養、均由總司令部核發、每日以四千元為限、在郾城許昌設給養處、各師旅給養、均取給於此、不准向民間索取一草一木、通令各州縣、一體知照、如有犯者、一律按軍法從事、委鄭縣知事韋聯棣為鄭州留守司令、亦就近幫辦給養等事、陳於日前、(約本月三四等日)在葉縣行轅招集所轄師旅團營等長官、開軍事會議、演說剿樊計劃、及禁止騷擾之必要、並云、此次剿樊、原屬不得已之舉、其中或被迫脅、或係盲從、如果悔悟來歸、查係實情、准由各軍報告、給予免死證書、予以自新之路、至各地匪人指樊部)家族財產、不得波及、以符罪不及孥之意、又當衆擬定勦賞章程三條、㈠團長輕傷、給洋一百元、重傷二百元、陣亡二千元、營長輕傷一百元、重傷二百元、陣亡一千元、㈡連長輕傷四十元、重傷八十元、陣亡五百元、排長司務長輕傷三十圓、重傷七十元、陣亡三百元、㈢目兵輕傷五元、重傷十元、陣亡一百五十元、頭目二百元、

賀國光奉委左路剿匪司令後、即由襄城進駐郟縣、距寶豐之樊軍、僅十六里、雙方於本月一日開火、樊部猛攻、迭經賀軍擊退、逐日均有捷電、二日大石橋之役、竟將樊老二之胞弟樊鍾華(綽號樊老五)擊斃、老五現任樊軍混成旅長、兼北路總指揮、負保護寶豐老巢之重任、遂遭擊死、樊部銳氣大挫、寇熊均抱樂觀、現賀正反攻寶豐、連日斃匪五六百名、奪獲大砲九尊、步槍七百餘支、甚為得手云、」以上均據賀之捷電報告、至老五是否果死、尚待調查」

徐壽春奉令後、於上月宥日(廿六)率隊由鄭出發、其鄭州警備司令一職、暫派參謀長劉春榮代拆代行、即由許昌逕赴襄城葉縣、現已進至方城、

◉荊宜駐軍變態

◎荊宜駐軍、表示中立、張聯陞已表明與樊鍾秀合作、(漢口八日發)

◉民黨發表宣言

◎民黨發表對時局重要宣言、首言應召集國民會議、解決國事、次言本黨目的、在求中國統一和平、末言革命成功之日、即人民解放之時、又發表討孫傳芳宣言、(香港十一日下午七時電)

◉三統相持

北京特約通信

京綏路統　女子學統　故宮宮統

(雷漢)

……是一般大小問題之縮影事有即小可以見大、於一部分之現象可以窺見全局之真景者、如今之京綏路局是已、城外之「路長」對於城內之「局長」、始則攘其路權、繼則招引其職員、最後則偪之以債務、以公文催交代不理、則廣貼布告、又不理則遍登報紙、旁敲側擊、冷嘲熱罵、可謂極迫促之能事、「局長」受逼不堪、曾欲一走了事、然交部總次長路政司均主冷硬的對抗之方策、所謂「江山只有爭戰、那有禪讓的道理、」一不許孫氏是遞辭呈、於是孫氏重鼓勇氣再振精神、作最後之奮鬥、每日與副局長輪值到局、局員雖已紛紛向路上接劾一空、而孫系之數科長及科員書記等、尚有一二十人、足敷看守老營之用、一面將印信關防·機要文册·契約等、付與親信人員、密封深鎖、一面由直方護路隊撥來大刀手槍隊兩連、在局之前後左右牢牢把守、路長一方面、雖其勢洶洶、倒也不能帶領兵馬攻營奪印、縱來攻奪、料想舉聯互頭、亦不能為此小事、擾動大兵、若只率領幾個「護路隊」來攻、則此方面之少數「護局隊」、亦足以小與周旋、此苦守硬挺之態度、頗不失為保全路統之一法、(城內局長為交部正式任命)由此以放觀偌大京師之中央政局與地面實權、各舉舉大端、又何往而非一方面鑼鼓喧闐、一方面苦守硬挺之現象、然則謂此一局即全局各部問題之縮影之表徵、其誰曰不宜、

次則為女學統問題、有「女師大」「女大」「女子學院」之三統、女師大乃由女子高等師範改為女子大學、遠溯前清、乃統之最老者、文虎章長教時、謂該校改制後、多悖禮教、行同娼妓、呈請取消、另設女子大學、是為統之另創者、文虎章既去、女師大重張旗鼓、回據原址、女大則流離棲止、假教部官舍為新校、分道揚鑣、女師大固自命老統、女大亦自命為教部創立之正統、任可澄執兩用中、因之便利、改組女子學院、於中設大學部以安置「女大」、仍以章任所派胡敦復為長、師範部以安置女師大、則以吳佩孚秘書林素園司其事、俾兼收並蓄於自創新統之下、而自為院長、可謂心裁獨妙、萬善俱歸、(聞是胡汝麟之好八卦)然老校址為女師大所據、派員接收、屢被拒、至林某聲言將請衛戍部派隊強制、該老營豪傑始嚇而讓步、前日接收點查時、僅職教員徐某周某等、勉強說了幾句硬話、並無若何抵抗、津報有謂衛戍兵到、雙方用武、大演慘劇、乃傳疑揣測之過、不但未用武交兵、即文虎章時代之老媽隊活劇、亦未重演、蓋老統中之大學閥新人物、在今日亦頗能識勢見機、不似國字號在京時之有恃無恐矣、女大一方面、胡敦復由堂堂大學之校長、降為學院一部分之學長、心有不甘、堅辭不就、胡之系統的教職員、昨又上公呈、請㈠勿變更組織、(不甘與女師大偕亡)㈡勿令胡敦復卸職、然任氏取消兩舊統·歸併一新統之主張甚堅、胡本章士釗的人、給以一部分學長、還算留面子、若堅不幹、則派新人、胡不能與任之新統爭也、

復次為故宮博物院之宮統、現在據守故宮老營之陳垣等一般人、對於國務院所聘之新任正副委員長趙爾巽孫寶琦二元老、加以冷淡性之拒絕、已許二老到院參觀、而事後又說只算招待參觀、並非迎接新任、又說新派之員、可以參加委員、但須保障兩欵、㈠不得提議交還清室、㈡不得消滅清室舊臣與清室舊日往來之文件證據、此不過為拒絕之手段、其目的則直是不許元老進門而已、又老營中人、恒謂此會乃社會事業、向不受政府節制、適南海康老聖突然來京、於提倡交還故宮·保全清室財產、二元老一為遺老、一是皇親、色彩本不甚菲、又值此時機、煩言蠭起、知難而退、遂托言衰老、同上辭書、今閣議雖覆函慰留、兩老頗為苦惱、趙自云無法與後生鬭力云、(九月七日)

◉兩張之行蹤

◎張學良、昨晚十一時由張歸京、一二日內當返奉、(北京十一日下午二時電)

◎張宗昌駐京辦公處接張電、九日下午由奉起程、先到天津、接洽一切、再定行止、(北京十一日下午八時電)

◎聞張宗昌今晚已由奉來京、據此間軍界消息、張擬即運奉軍助吳、張回京後、內閣將有重要更動、(北京十一日路透電)

◉穆春等押解赴奉

北京來電、各報館均鑒、奉鎮威上將軍電開、第十四軍穆春所部、於進佔多倫時、擾亂地方、草菅人命、疊據人民控告、證據確鑿、着即依法懲辦等因、奉此、遵於本月十日、在張家口將該軍軍長穆春·旅長王永清·徐永和、押解奉天、聽候上將軍處分、其餘團長以下不法官長、分別槍斃解散、以昭炯戒而申法紀、張垣安謐如常、誠恐遠道傳聞失實、特此電告、張學良韓麟春真午印、

◉何炳麟之籌餉計畫

▲發行金庫劵派員勸銷

▲捲煙營業稅追繳欠欵

▲蚌埠財政辦事處成立

安慶通信、皖省援贛軍隊、業已分別出發、惟所需軍費、自當倍於平時、財政廳長劉同春、雖因籌餉不力、陳撤任、以蕪關監督何炳麟、暫行兼代、然劉同春於交卸前兩日、尚設法籌措現欵二十萬元、滙解至蚌、何炳麟接事、更以籌餉為前提、接事之次日、即卷查劉同春任內、擬發行一百二十萬元金庫劵、正在進行間、適奉雷令撤任、以致擱置未發、現賡續辦理、以濟急需、進行手續、必先派人向各派銷處接洽就緒、方有把握、頃聞已委派本廳科員蔡喆為省城勸銷專員、單志伊為蕪湖勸銷員、高少軒為蚌埠勸銷員、此項委派、頗費斟酌、蓋因蔡喆與省城商界、親友甚多、單志伊係蕪湖紳界中人、且經營商業、亦商界之巨子也、高少軒即係蚌埠鉅紳、曾長高爵軒之子、承辦此事、均有把握、此項證劵、係以五處大鹽金收入作担保、並由代理金庫之銀行行長簽字、到期兌現、財廳方面、得此一筆巨欵、亦可稍濟眉急、又捲煙營業憑證稅劉前任接收未久、對於欠繳稅欵最巨之鳳陽郎溪各分局、自從開辦至今、未解分文、其欠解數千元者更多、大抵因該稅遲延數月、不得總辦、各分局長、祗須與總局辦事職員、稍有聯絡、即可延不報解、為數均在兩萬元之多、曾經電蚌請示、奉令拿獲押交、頃聞何炳麟將按照前案辦理、昨已派員密拿郎溪稅局長、到案押追、乃該委員至某旅館調查、則該分局長已先期得到消息、聞風遠颺矣、由此足徵其中弊竇之大、惟尚有一般顧全體面者、不得不設法籌解、尚可籌資補助、以應軍費之急需耳、蚌埠方面、聞已設有財政辦事處、經何炳麟委任凌紀笙為處長、凌現在省、日內即起程赴蚌、皖北各縣局、徵收各項稅欵、早經陳調元通電、令飭解蚌、以濟急需、財廳方面、不見皖北各縣局之解欵、已非一日矣、昨有晤何炳麟者、談及今後教育經費問題、大致以軍事一日不定、則各政費一日無望實各費一項、僅發至四月分為止、嗣因各校秋季開學、遂發給五月分半數、將來不知如何接濟也、

◉陳調元槍決楊照

▲罪狀為宣傳赤化煽惑軍隊

蚌埠通信、安慶第一師範畢業生楊照、(即楊兆成)上月由省解蚌後、迭經陸軍軍事審判處審訊、業由審判處呈准陳調元即予槍決、第五方軍行營總執法于世澤、於昨日(九日)下午六時、派隊將楊由審判處提出、綁赴鐵路西刑場、執行槍決、旋由于執法官佈罪狀云、為佈告事案據郵件檢查員高麒昌報告、查獲自安慶第一師範寄交工兵第六營吳洪生函一件、語多荒謬、煽惑軍心、呈請鑒核等情、令飭將吳洪生發交軍事審判處訊辦、據供寄給伊函之楊照即楊兆成、素並不識等語、經收押後、旋據省會警察廳將楊照即楊兆成一名捕獲、檢同信件六封、呈解來蚌、發交軍事審判處訊辦、據供認厠身共產赤化、意圖煽惑軍隊不諱、值此時局不靖之際、該犯竟敢宣傳煽惑、擾亂軍心、實屬罪不勝誅、亟應正明典刑、以昭炯戒、業經呈奉總司令批着即正法等因、奉此、遵即監提該犯楊照即楊兆成、驗明正身、綁赴刑場執行槍決、除呈報外、合行佈告、

◉吳棄兩漢之前後

◎龜山廠(六日)晨為黨軍占領、劉佐龍部先於歌(五日)夜向漢陽守軍高汝桐部攻擊、何健夏斗寅軍亦到、高部在龜山者敗、在黑山者潰、吳佩孚遂不能守、武漢商會等又函吳佩孚、請勿以武漢為戰場、吳左右亦力勸、遂下令退却、(漢口七日發)

◎吳佩孚廠(六日)晨尚擬守武漢、午後始下退却令、八時親率殘部二千離漢、至夜十時退盡、(漢口七日發)

◉吳軍廠(六日)夜全行北退、劉佐龍為保安司令、(漢口七日發)

◎吳佩孚臨行、任靳雲鶚鄂督、杜錫鈞維持漢口治安、吳離漢、靳杜亦去、

◎夏斗寅何健入駐漢陽、首先入漢口者為何部陶廣旅、夏何軍即赴孝感截擊北軍、(漢口七日發)

◎唐生智陽(七日)晚到漢陽、今日來漢口、(漢口七日發)

◎黨軍已佔田家鎮砲台、(漢口八日發)

◎黨軍一排、由劉家廟開分金爐、該處有陳德麟砲團全部、相見攻擊、陳部敗、被繳械、凡鄂籍兵再編入伍、餘各給洋五元遣散、(漢口八日發)

◎杜錫鈞之巡緝營被繳械、(漢口八日發)

◎劉佐龍軍今午(七日)易黨軍服裝、暨青天白日旗、未刻黨軍抵漢口、(漢口七日發)

◎劉佐龍任張木階漢警廳長、耿仲釗漢口電報局長、柳世裕電話局長、楊樹棻權運局長、趙典之軍警督察處長、曾尺容京漢南段辦事處長、

◎漢商會陽(七日)日開會、趙典之報告、唐生智需欵三十萬元、請速籌、衆以趙前以籌餉迎吳佩孚、地方大受隱痛、如唐果需欵、可派人來與會長接洽、(漢口八日發)

◎漢陽兵工廠今日(八日)復工、(漢口八日發)

◎漢口九日消息、此次戰事、租界內安謐、即於租界外之泰安紗廠武林洋行等日人關係之物、亦皆無恙、七日以來甚平穩、(九江十日東方電)

◎漢口電報局今日(八日)發出通知、電線東至黃州、北至孝感、業於昨夜阻斷、滬京電均不能收發、西路在漢陽以上、南路在武昌以上、尚未修通、(漢口八日發)

◎聞吳佩孚所乘之十九列車到橫店出軌、(漢口八日發)

◎華人避難漢口租界者、共有十六萬人、六萬四千乃在英租界、(北京十一日路透電)

◉晉軍占領薩拉齊

◎閻錫山電告蒸(十日)日占領薩拉齊、(北京十一日下午八時電)

◉岳州之役

◎岳州之役、陸澐死、宋大霈董政國逃、餘旅團長死者十一人、李倬章瘋、(漢口八日發)

◉萬縣事件之抗議

◎外交部為萬縣英艦與楊森軍隊交戰事件、根據吳佩孚之報告、昨日向英使館提出嚴重之抗議、將賠償損失保留至後日、(北京十一日東方電)

◎英國對萬縣炮擊之態度、已出斷然之處置、駐華公使已將嚴重抗議書、並附以詳細報告、向中國外交部提出、(北京十日電通電)

◎據日第一遣外艦隊司令官報告、重慶各團體、現正着手於排英運動、(東京十一日電通電)

◉吳佩孚報告萬縣事件

▲英輪迭次撞沉船隻溺斃人命

▲楊森扣留兩輪以便嚴重交涉

英艦在四川萬縣與楊森部發生衝突、茲悉吳佩孚歌(五日)日致電外部報告該項事件之經過、原電如次、百萬急、北京外交部鑒、頃四川楊省長東電稱、接劉代表電稱、駐漢英領、派員到總部面稱、森軍在萬主扣英國商輪、裝運士兵情事、不勝駭異、查英國商輪往往不遵規定、任意驅馳、滇光輪於六月十三日撞沉木船一隻、淹斃王張田·王素雲·傅雲生等五名、又萬流輪於七月八日、在酆都立石鎮地方、撞沉划子一隻、淹斃六師營長田雨亭、及勤務長張復初、田雲等三名、又嘉利輪於八月二日在涪灘地方撞沉木船一隻淹斃十師差遣張澤瀛一人、兵士谷迪良翟英保二名、沉沒公欵四千六百六十元、同時又撞沉木船一隻、淹斃十師差遣崔英瑞、船主秦大志二人、公欵二千元等案、均在嚴重交涉中、又八月三十日、據四師師長楊淑身報告稱二十九日上尉夏云奇、劉作舟、中尉王連城、少尉良明、傳令兵士吳治平閻傳祥等、於午前十點在雲陽登萬流輪、時小船方在河心、該輪忽開快車、木船登時浪沉、淹斃六人、同時據憲兵司令楊漢忠報稱、接雲陽電話、第二大隊奉命派員赴雲陽縣守提鹽欵、及稽徵各欵已提得現洋八萬五千元、於艶日領士兵及所提欵項、押至江干待輪運萬、即於是日午前十點、萬流商輪適到雲陽、該輪已開慢車、以常照律停駛候客、即命該隊士兵、押欵上輪、殊該輪於小船接近時、突開快輪上駛、將所載士兵欵項之木船二隻、登時撞沉、計損失八萬五千元、連長·排長·各一員、士兵五十六名、槍五十六支、子彈五千六百發、具報前來、適該輪到萬、當派本部檢查長牽兵數十、前往該輪詢明情形、以便交涉、乃英國兵艦派兵多名到該輪轟擊、居民惶駭、莫知所措、夫英艦如此橫行、罔恤人命、其侮辱我國體已達極點、只得暫將該公司萬通萬流兩輪、扣留在萬、以便嚴重交涉、並求賠償損失、以顧國體、而慰輿情、不勝待命之至等語、特達、即希嚴重交涉、向英政府要求賠償損失、以慰輿情為盼、吳佩孚歌(五日)印、

◉廣州英艦仍未撤

◎佳(九日)日英艦發槍射擊芳村糾察隊、傷一過路人、並截去一貨船、蒸(十日)日仍未撤退、(香港十一日下午七時電)

◉英報之共同對華論

◉英領答覆廣州政府

廣州十日路透電、公報局宣稱、英總領事答覆國民政府廣州英海軍九月四日之舉動牒文稱、已收到該文、當轉達北京英公使核奪、

馬爾太十一日路透電、飛機運送艦赫末斯號由愛琴海艦隊中調出、已抵此購置糧食、即將開往香港、倫敦十一日路透電、晨郵報論中國之亂局、謂吾人向唯注意北京似是之政府所施之外交戲弄、今則吾人似已臨實際應付之時、否則將遭失敗、蔣介石為英國商務強頑之敵、且為控制揚子江軍隊之敵、此種軍隊若聽介自謀、其力能否拒之、實為須加考慮之問題、今日局勢有共同行動之可能、在華列強或將被迫出此、英國在華之勢力、當屬海軍、此層亦有重作考慮之可能、吾人如善用駐廣州之海軍、則或能阻止粵軍侵入揚子江、然廣州或仍將操時局之關鍵云、

◉英國對華態度之日訊

◎英國擬至萬不得已之時、將與列強引廣東軍注意長江方面、然後一舉而衝廣東、目下尚須視北伐軍之態度如何、再行決定云、(東京十一日電通電)

◎據日外務省所接自北京來消息、香港總督已發令東方艦隊取臨機處置、又命駐澳州及印度英軍準備動員、(東京十一日電通電)

◉日本對華態度

◎日海軍省鑑於目下長江形勢、前所擬聘遣外艦隊永野司令官回任省司令部職、刻已訓令其留華、(東京十日電通電)

◎北伐學生軍以現在長江方面戰事、法艦嚴守中立、而日本有助英國之處、加以非難、(東京六日電通電)

◉法國對華態度與輿論

◎今日內閣會議散後、據稱並未討論中國之時局、列強共同行動保護本國僑民與產業一節、目下未提議之、(巴黎十日路透電)

◎時報社說論在華共同行動之困難、(一)中國國內有政治獨立之民氣、(二)在政府無權力之國、施此政策、除將引起內部抵抗外、而與遠東有直接關係之列強、是否易商得同意、亦屬疑問、美國今已反對共同政策、此種政策之結果、或將迫令中國投依蘇俄、該報主張非俟戰事蔓延其局勢較今更形嚴重時、不可有操切之決議、(巴黎十日路透電)

◉趙欣伯將回奉

◎張作霖之法律顧問趙欣伯、日內回奉、橫田大審院長松林少將、特開送別會、（東京十一日電通電）

◉顧維鈞商墊欵

◎顧維鈞昨又宴銀行界、擬以個人信用、請墊二百萬元、兩月歸淸、倘到期無欵歸墊、本人願負全責、（北京十一日下午九時電）

◉國立九校不開學

◎國立九大學之代表通告各方面、謂因經費不足、原定本月二十日起開始授課、現決定停止開學、（北京十一日東方電）

◎借撥俄欵千萬、救濟教育、加拉罕臨行時已簽字、即可交欵、但教部堅持支配權、（北京十一日下午二時電）

◉各方雜訊

◎今日閣議、閣員如前、簡張乾爲京兆財廳長、呂永恩爲京兆實廳長、此外對於援鄂計畫、及節關財政問題、均有詳細之討論、十一時開、一時散（北京十一日下午八時電）

◎京漢特別快車、今日開往廣水、普通車可通孝感、（北京十一日下午八時電）

◎夏詒霆有調德比公使希望、（北京十一日下午九時電）

◎前被憲兵司令部查封之中美通信社、今日嫌疑已釋、准照前發行、（北京十一日東方電）

◎外部前因減政、裁去津貼、現重發半數、王蔭泰不受、諭將來長津貼、歸還部帳、（北京十一日下午九時電）

專電

◎北京電 交行總管理處、今午開董事會、討論移津進行辦法、結果、決於十二日移津、所有重要文件及辦事人員、一概移津、（九月十一日下午八時發）

◎北京電 徐州紳商以劉莊決口、魯省疏濬之時、深恐下遊遭殃、曾電張宗昌、請無分畛域、以收澄淸之效、張已復電贊同、（九月十一日下午九時發）

◎北京電 今（十一）日公債市、前場玖陸現貨開盤六零六、至十二點、驟跌至五八六、交易所以已較開盤跌落二百元、即佈告停市、成交一百二十三萬、後場玖陸現貨開盤五七四、低至五六五、收盤五七四二五、成交一百五十餘萬、（九月十一日下午七時發）

◎厦門電 蒸（十日）夜颶風、海陸損失頗鉅、海關航輪停開、（九月十一日下午七時發）

◎香港電 派李作榮管理粵路、（九月十一日下午七時發）

◎香港電 中央黨部新訂黨員背誓條例、犯者按刑律加一等處罰、凡圖謀內亂、操縱金融、及侵吞庫欵滿千元者處死刑、（九月十一日下午七時發）

譯電

◉西班牙退出聯盟會

▲古巴力爭永遠理事
▲法德外相表示釋嫌

十日西班牙京城電、西班牙將於明日宣佈退出國際聯盟會、

十一日日內瓦電、西班牙來文、正式宣布西班牙退出國際聯盟會、

十日日內瓦電、法代表白里安今日演說稱頌德外長史特萊斯曼與英外相張伯倫之功績、謂微此二人、則洛迦諾條約不能成功、又謂、法德兩國已置靈塲血戰於腦後、將來如有困難、當聽國際聯盟會之公判、德外長史特萊斯曼會謂德國業已解除武裝、渠希望解除武裝遍於世界、戰爭精神必須永遠拋棄、今日應爲歷史中之大慶祝紀念日、法國代表對德代表定予以忠誠之扶助、吾人共弭止戰爭及戰爭之慘禍云、言畢、各國代表皆起立歡呼者三、新聞記者開茶話會招待行政會理事、各代表皆舉杯互祝健康、史特萊斯曼發言得盛大之歡呼、略謂白里安所發法德皆欲在和平事業中誠摯合作一語、渠聞之深爲感動云、德外長言畢、即趨至白里安之前、與白里安握杯痛飲、在座三百客歡聲如雷、英外相張伯倫今日接見德國新聞記者、謂史特萊斯曼與白里安所發之意見、與渠所懷抱者適同、渠不能忘在洛迦諾之日、惜路德博士今未來此、令人悵然、自洛迦諾而至日內瓦、其途固長、但幸無轉折、蓋洛加諾之精神已制勝一切障礙矣、今日已達一新階級、從前合作之小團體今已被國際聯盟所吸收、惟有不可忘者、前途尚遙、吾人必銷除疑念、而療治舊有瘡痍、渠深望仇意可永不復活云、

十日哈法那電、古巴總統已訓令駐日內瓦之古巴代表勿接受行政會類似永遠理事之席、除永遠席外、不得讓就、古巴總統此舉、乃巴西通告美洲臘丁民族諸國必爭永遠理事席之結果、（路透社）

◉希臘政府繳禁衛軍械

九日雅典電、希臘共和禁衛軍係彭嘉祿將軍所創之獨立軍隊、以便保衛狄克推多制者、不服現政府所發繳械命令、政府乃調常備軍圍之、今晨交戰數小時、稍有死傷、禁衛軍卒無條件投降、今日有武裝者多人攻擊電報總局、與駐局衛兵開槍互擊、

九日雅典電、雅典秩序現已恢復、閭巷戰死四十八、傷約百人、

十日雅典電、昨日亂事是否欲便利彭嘉祿之脫逃、抑有革命作用、今尚未悉、但雅典全城在亂事最熾時、已飽受恐惶、當政府兵與禁衛軍交戰時、忽有毫無組織之羣衆、大約爲共產黨與無政府黨、乘隙作亂、搶奪武裝車而乘之、沿途放槍、午時政府調砲隊彈壓、亂衆始散、禁衛軍將被解散、遣往各島、而首謀諸人則將照軍法懲治、（路透社）

◉法內閣批准節用案

十日巴黎電、內閣會議已批准樽節政費之計畫、海軍建築經費與陸軍經費皆須核減、（路透社）

◉英礦主意見紛歧

十一日倫敦電、南約克夏與威爾斯之礦主已通過反對全國合同之決議、而諾賓與賓比兩處礦主則已許其代表自由行事、（路透社）

◉英工團總會閉幕

十一日倫敦電、工團總會今日閉幕、新選出之總行政會其中份子幾全爲舊人、

十日倫敦電、今日工團總會大多數贊成行政會對於俄國湯木斯基發來斥責總罷工時工黨領袖一電之態度、（路透社）

◉日本之水災

十一日東京電、日本山陽一帶洪水泛濫、電報電話不通、損害極大、目下尚無開通之望、

日本廣島地方大雨、安藝郡燵賀村倒塌宅舍六十戶、死二十八、四十八失蹤、府中村倒塌二百五十戶、死五人、五百英町浸水、各處流失橋梁二十、鐵道線路損害甚巨、廣島市亦浸水、

日本中部及東北地方未受風災、（電通社）

◉范倫鐵諾遺產之分配

九日洛桑吉勒電、已故男明星樊倫鐵諾之遺產、估值達一百萬元、遺囑以三分之一、給予其[illegible]妻赫納特之姑母威納夫人、蓋因離婚時、威納夫人頗忠於范倫鐵諾也、其餘三分之二、則分給與范倫鐵諾之弟與妹、（路透社）

肺癆殺人

肺癆殺人其來以漸初則消瘦面色蒼白久之增劇咳嗽略血氣喘痰多煩躁不眠惟其來也漸故受痛苦亦較他病爲多雖起居不異常人而生人之樂趣殆盡治療之法惟有速服德醫江逢治所製之專治肺癆藥水撲滅病菌增加體力一切痛苦消除無形 專治肺癆藥水每大瓶二元小瓶一元二角五分 百補強身血每瓶一元八角 肝胃氣痛片每瓶八角 立止遺精片每瓶八角 健胃消食片大瓶八角小瓶四角 潤肺咳嗽藥水每大瓶一元小瓶六角 止瀉藥水每瓶八角 眼藥水每瓶三角 外埠寄費加一 邊省外國照算 批發另有章程 總發行所上海四川路A一三四號江逢治化學製藥公司 本外埠各大藥房均有出售

注意 注意

久咳成癆

多咳傷肺日久成癆惟治癆必愈之藥迄今各國尚無發明只有上海唐拾義大醫生久咳丸直接有革咳之效間接有防癆之功正本淸源舍此莫屬

患白濁者之最好消息

白濁乃花柳病初步異常危險起勢刺痛減使須蔓延毒至骨髓必致瘋癱毒發於外則變橫痃魚口爛疳血淋等症本醫生有鑒於此專門研究此科獨具實驗心得特備各國最新白濁儀器新法洗射保無痛苦又特製各藥從根本治理十年八年曾多方醫治不愈者均能藥到病除永不復發 診所上海三馬路大舞台對面 ●姚佐頎醫生謹啟

姚佐頎新法 洗射白濁

要聞

◉智利硝石之會議

▲陸軍部堅持不能開禁

農產物肥料智利硝石、因陸軍部強認爲製造火藥原料、力主嚴禁入口、曾經閣議決定派各部化驗師化驗其爆發力如何等情、已詳前報、茲聞各部所派委員、爲第一次之會議、亦即最終之會議、今日（六日）下午三時在農商部工業試驗所、列席者陸軍部爲徐尚武祝紀藩二員、農商部爲王季點張正成二員、外交部爲裘昌運一員、內務部爲孫潤甯劉翔雲二員、開會後、首由陸軍部徐尚武發言、謂陸部主張、此智利硝石、無論有如何理由、決不能開禁、次外交部裘昌運發言、謂外長蔡廷幹、以智利公使親自到部、切實要求開禁、並說明決非製造火藥之硝石、已答以外部之意、主張開禁、且此硝石之爲肥料、盡人知之、殊無嚴禁之理由、故外部意見、與稅務處相同、主張開禁、次由內務部孫潤甯發言、謂內部所注意者、在乎衛生方面、智利硝石既非食品、於人類衛生上無關、對於開禁與否及其他問題、內部無過問必要、最後農商部王季點發言、謂農業上貴重之肥料、決無禁止入口之理、故農部爲獎勵農業之發展、絕對主張開禁、於是徐尚武復謂、中央即主開禁、亦恐各省督理不允、且漢陽兵工廠曾有以智利硝石製造火藥之事、勢非嚴禁不可、農商部員乃舉去年福建硝礦局沒收華善公司硝石之例闢之、謂此足證其主張禁止之證、此外只有豫省寇英傑、曾以河南產硝、恐外國輸入硝石、妨其銷路、請予禁止、但河南所產、係硝酸鉀、即製造火藥之原料、而非智利硝石之硝酸鈉、業經部中覆函解釋、除此二省外、他省尚無反對開禁之事、（彼時徐尚武亦言、陸部亦只接到閩豫兩省公事、其他尚無表示、）不啻自行打銷其主張矣、）至於漢陽兵工廠購辦智利硝石、係以硫酸與硝石合製硝酸、並非直接製造火藥、若以此而言禁止、則吾人日用之棉花、合以硝酸、可製極強之棉火藥、何不一並禁止棉花耶、陸軍部員無言、但謂雖如此、亦有流弊、無論如何、陸部仍主嚴禁、餘人質以理由、則一無理由、於是農商部員復引科學解釋之、各員最後徐氏憤然曰、既如此、陸軍部惟有不管而已、各員見其不可理喻、乃中止討論、對於化驗爆發力之事、商定無化驗之必要、由各員返部具文報告總長而散、聞外內農三部、均將根據上述理由、各具報告、外部固仍主開禁、與稅務處持同一態度、農部則擬將智利硝石與所謂白硝者之科學的差異及於農業有益無損、應予開禁理由、詳爲闡明、逆料不日當再提出閣議討論也、又聞此次陸軍部所以反對開禁、實因前次提出閣議時、並未知會該部、認爲輕視該部、再則一經開禁、陸部即失去繕發護照之收入、故不辭爲中學生所笑、而力主無理由之反對開禁云、（九月六日夜）

◉徐東勦匪續誌

▲獲匪分別斬決 ▲兵匪各有傷亡

徐州通信、徐東宿遷、匪勢日熾、隸屬第七師之第三團奉令往勦、各情已誌前報、現悉踞宿北馬山者、爲匪首馬連科之一股、有衆四五百人、駐宿第七師之一部、既往勦受挫、第三團之楊仙洲張志明兩營、馳抵該處、即聯合進擊、與匪開火、接戰頗烈、楊營獲悍匪蔣開祥一名、身帶盒子槍兩枝、手槍步槍兩枝、一併奪獲、於七日解往炮車鎮團部經張團長訊明、立予梟首示衆、官匪兩方、刻下尚在對壘中、又與宿遷接壤邳境八義集以南之馬樓莊、亦有匪七八十人、爲匪首吳開銀所率、經第七師第二十七團二營六七兩連往勦、匪竟拒捕、雙方激戰、官軍傷五名、陣亡兵士一名、匪中傷亡未悉、又駐砲車鎮之第三團既開赴宿遷勦匪、該處防務空虛、匪徒乘隙而起、該處附近之小薛家莊居民薛懷璧、被匪架去、經守望團擒獲匪徒王世光李花三兩名、於八日送往團部、亦當即斬決、徐東一帶、爲魯皖與蘇接壤之地、刻下匪勢頗猖獗、而白師與馮師現在又有各調一旅援贛之說、當局者對於徐東防務、似更須注意也、

◉要聞簡報

蕪湖

◎宣城縣屬水東鎮、商務頗盛、本月三日、突來土匪四十餘人、手持盒子砲等器械、先搶商團警察槍械、旋即上街挨戶搶劫、無一倖免、全鎮損失約十萬金、並槍傷二人、又拉去苦力五人、至今尚未釋回、鎮道兩署據報、已嚴令宣城縣知事限期勦捕、毋任蔓延、

◎皖南各屬查勘秋成委員、現經史道尹分別委定、繁昌曹福階、東流武英、秋浦凌紹典、貴池章運康、當塗羅會龍、銅陵潘敬墀等奉委後、均定於日內首途、

◎蕪湖道尹史久紹、以本邑秋收後、粳米是否有餘、能否運銷境外、特訓令蕪湖縣知事詳查具覆、王知事奉令後、即轉函蕪湖縣農會核議、該會於九日開評議會討論、咸謂蕪湖非產米之區、全賴外縣來源以供銷售、若禁止外運、則來源立竭、反致恐慌、與他縣情形迥不相同、現在全縣秋成尚稱中稔、民食可無問題、決定將以上情形、即日函復縣署彙核、請予轉呈道署核奪、

南京

◎下關每日下水江輪到岸、避難來寧之男女極多、兼有徒手潰散兵士、甚爲擁擠、

◎前江蘇財政廳長胡翔林、前日來寧晉見孫陳、聞有某省省長之希望、

◎省署指令教育廳、通飭各縣、遵照蘇常道屬教育行政會議議決、規復縣教育行政會議案、

杭州

◎北大代理校長蔣夢麟、昨由滬乘車來杭、該校教授馬敘倫、係先數日返杭、

◎夏超以溫台兩屬、入秋以來、風雨爲災、情形奇重、特派陳景元赴溫屬、華希曾赴台屬、履勘具報、以便撥欵振放、

◎桐鄉縣知事鄒可權、因要公請假晉省面陳、省署已照准、

◎省會中等以上學校職教員聯合會、因湘贛戰事日急、恐教育費發生影響、特定十三日下午開代表會議、擬請省當局設法維持、

地方消息

無錫

◎前婁墩劫案破獲 富安鄉前婁墩鄉民陳伯廷家、於陰歷七月初二日、被盜行劫、並殺事主陳伯廷夫婦及盜夥一人、並槍傷陳之子媳三人、業經縣署嚴飭所屬上緊踩緝、茲悉縣署新委督緝專員兼水警二區第六隊二分隊長吳正榮、於日前獲住本案盜犯徐金林（即徐金泉）一名、對於本案均已承認、自願充線、並供出同黨多人、潛匿鎮江等處、當由吳報告張知事薛區長會同備文、並給護照、協同偵緝隊過瑞鑫吳榮生沈雲泉楊子明等、於本月九日同往鎮江、在城內大市口江北茅蓬內、捕獲盜犯郭老五（即郭炳德）一名、並搜出當票三張、於七日下午押解回錫、先由吳詢詰一過、據供同黨某某等若干人、於七月初二日行劫後、初三日即分贓散夥、徐金林分得贓洋七元五角、郭老五分得衣服若干件、即沿鐵路步行初五日至鎮、初七日將衣服當去（即搜出之當票）云云、昨日上午即由吳將捕獲之郭老五徐金林兩名、一併先行解送水警第二區署訊究、再行移解縣署、

◎電燈交涉益趨糾紛 無錫市電燈交涉、近以添植電桿問題、復引起重大糾紛、前經縣署通知各方、暫行停工三日、靜候調解、乃震華方面因三日期限屆滿、仍無切實辦法、即於前日繼續工作、耀明方面、因官廳不能負責制止工作、遂自行招集巡查隊三十三人、巡行各處、當在北門外笆斗弄、發見掘有桿洞二個、即用坭土填塞、乃市董事會方面、亦派北段救火會員數十人、前往交涉、幾起衝突、幸經范巡官率警彈壓、未致肇事、當日下午由縣署一科股主任侯警佐邀請市當局暨耀明公司協理吳士枚赴署談話、因恐雙方各趨極端、引起重大糾紛、勸令一面停止工作、一面勿再派遣巡查隊、以免衝突、聞談話結果、極爲圓滿、昨日起均已暫停進行、靜候解決、張知事因病請假、久未到署辦公、此次因電燈交涉一案、雙方糾紛、已臻極點、除分函邑紳蔣南溟孫鶴卿出任調停外、並於昨日電邀市總董錢孫卿、赴私宅協商一切、仍勸暫停工作、聞錢以此次工程、雖係專以路燈爲限、但與震華所訂合同、已逾六個月、何以各處尚在添桿掛線、抑或另有他種作用、在市董事會方面絕未與知、則震華設備桿線、既不免含有他種問題、已不在所訂合同範圍以內、自應遵照省令、暫行停止、以杜糾紛、昨特致函震華公司、即日將設備工作、暫行停止、倘仍自由動工、是已變更董會委託旨趣、無論發生何種事故、應由震華負責云云、又聞蔣南溟孫鶴卿二人主張、如市董事會專爲對付耀明公司、則願担任調解之責、倘果如外傳各節、竟爲震華及大成之利用、則惟有敬謝不敏、昨聞市董事會令警董事楊懷谷（即大成公司籌備主任）擬於日內赴甯一行、與震華廠長楊翼之江上達接洽一切、籌商對付方法、

蘇州

◎指撥實業局基金 實業局長馬汝賢、以在吳縣實業行政經費、於民國七年、曾由省委姚日新會同溫前知事集議、籌定爲一萬元、呈報核准有案、現屆年度開始、該局適值成立、所有應行發展實業事務、需費甚繁、尚未籌有的欵、擬仍查照前案、分別指撥應用、並以歷年存儲此項經費全數、撥作該局基金、刻已呈奉實業廳核准、令縣規復原案、照數撥交、

◎工巡捐局開評議會 工巡捐局自改組後、評議部尚未成立、董事長張雲搏因有重要議案、亟須通過、特於昨日邀集各評議員開會、除孫東吳因病未到外、宋度•李寶仁•季小松•鄒秉文•等十一人均到會、開議董事部交來議案三件、㊀工巡捐局十五年度預算草案、㊁工巡捐局董事部職員辦理細則、㊂擬建柏油模範馬路案、當因評議長尚未推選、評議會亦未成立、故於各案議定暫時保留、俟廳本月初十日選舉評議長及監察後、再行開議、

◎新稅所長定期接事 杜錫珪之堂弟杜鳳池、奉財廳令委任蘇州稅務所長、業已來蘇、定於十六日接事、現任惲所長已飭科提辦交代、俟卸任後、即往常州接任武丹稅所長、

松江

◎風雨損害棉花 十號下午四時後風雨交作、直至午夜始稍息、然至今細雨綿綿、天無放晴之意、棉花正在吐實之際、一經狂風大雨、大受損失、本年收成、必至歉薄、

如皋

◎函請遷避電話線 本邑耀如電氣公司、以各處電話線、多交穿於電燈線上下、並有就電燈桿上、裝設電話線者、設遇風災、及失愼剪線等事發生、危險萬分、特函請縣署、飭匠分別遷避、以杜危險、

◎職業學校亟待通過 縣教育局與實業局、擬合辦一縣立職業學校、曾於今春委託中華職業學校教員李邦棟、轉請中華職業教育社楊衞玉潘仰堯二氏、擬具設科及教學計畫書、一切開辦計劃、復由李君詳細另擬、早經提交實業局通過、祇以教育局董事會改選延擱、不能交議、地方人士、咸盼該董事會尅日改選、以免延擱議案、而阻教育進行、

高郵

◎縣議會開會紀 縣議會八日開會、議案如下、㊀十五年度忙漕徵收費收支預算案、議決付特別審查、㊁推員查帳案、議決由特別審查股查賬、每股推三人、㊂各機關在本年預算未定前仍照上年狀案、通過、㊃令市鄉董查報小學校現支細案、通過、㊄本年不再增加畝捐以維法律案、通過、

◎接龍菴劫案捕獲要犯 邑境薛北莊接龍菴前被地痞搶劫、並擄斃住持僧秉功、曾由縣署緝捕警在滬捕獲嫌疑犯張敬臣解縣、茲聞緝捕警日前又在縣屬臨澤鎮崇寶觀捕獲該案要犯苗三往子、已解縣訊究、

杭州

◎發生白晝搶劫 淸波門相近之小螺螄山、地處偏僻、人跡稀少、昨日（十一）上午八時半、該處三號門牌葉某某家、（葉任城站路局會計主任）忽來匪徒二人、一匪年約三十餘歲、衣白洋布柳條衫褲、髮留平頂、一匪年約四十餘歲、黑綢藍衣、無髮、葉宅位居山麓、廣約三畝之地、四面圍以泥牆、其住屋僅面南三間平式洋樓、右另二間爲廚房、正門面西、相距約四丈、終日緊閉、該匪徒均操杭音、至則大敲其門、其時葉某已往路局辦事、僅主婦及二小孩、並女傭馮胡二人、馮僕聞敲門聲、前來開門、詢以爲誰、一匪答曰送信、馮僕門方微啟、而匪徒已挨身進、一匪即將大門反鎖把守、一匪出手槍、迫令領路入室、至則迫令主婦、交出銀洋、主婦見勢不佳、便將鎖匙交匪、任其翻箱倒篋、計劫去十元鈔票十張、五元鈔票十七張、現洋四十餘元、其他衣服首飾、並未劫取、劫畢、向室放槍一響而逸、事後、由該管警署、報告警廳及憲兵營、當由警廳密探及憲兵營密探查勘後、分頭協緝、

甯波

◎新監獄連死監犯 鄞縣第二監獄建築、經官紳協力進行、始克於去歲先成、規模宏大、勝於杭州第一監獄、即經高等廳令委謝嗣慈爲典獄長、惟獄卒習氣已深、此中待遇、仍難免有黑暗情事、邇又時疫流行、獄中既不加意囚徒之衣食住、又無防疫及治疫之設施、以致罪人病死者、近十日內、已達十八、昨時判處徒刑一年二月之放火案犯俞立勝、判處徒刑七年之強盜案犯陳阿豆、均患濕熱等症而死云、

◎盜犯詳省請處死刑 甯波江東樟橋普濟庵、於本月五日夜被盜行劫、當報該處五鄉嶴二區二分署、該分署據報、即飭警探訪緝、次晨在小港某飯店內、拿獲盜犯胡明•陳法友•李阿標三名、同時盜首謝國慶、亦在梅墟破獲、尚有三盜在逃、經該分署訊明申解二區署、轉送警廳、四盜均供認不諱、又引線李桂原一名、亦已弋獲、林廳長已一併解送司令部處治、聞已詳省請予執行槍決、

象山

◎新知事來象接任 象山知事勞綽章奉令調省、遺缺委前省議員鄭迺（哲明）接充、茲聞鄭已於九日挈眷由杭到甬、十日乘新寧海輪來象、隨行有陳鮑二員、擬任一二兩科長、聞定十五日接篆、

紹興

◎光明股東質問董事會 紹興東關白米垣光明火柴公司、停止營業後、曾經股東會議決、將全部房屋以及機器生財、由董事會登報標賣、原定投標以七月二十九日截止、三十日開標、現已逾期、未聞董事會將開標手續公布、股東陳叔康任望隆周煥文等、特聯名致函董事會質問、要求即日答復、

湖州

◎商團時疫救濟隊撤銷 時屆秋涼、疫癘漸殺、商團時疫救濟隊、已於九日撤銷、此次診治人數、男子九百十四名、內有不及施救者十五人、婦女三百零一名、不及救治者七名、小孩二百零五名、不及施救者七名、注射預防淸血者九十四人、綜計治療男女及注射預防一千五百十四人、此外尚有紅會治療所及各醫院、其診治人數、尚須倍之、湖城虎疫之猖獗、於此可見矣、

孝豐

◎綁匪判處死刑 孝豐縣水木地方民婦阮陳氏幼孫阮繆戍、被匪架擄、在途槍斃、同時並擊斃團丁王長發案、業經警備隊弋獲是案要犯蔣金堂一名解縣研訊、當據供認不諱、遂依照懲治盜匪條例之規定、宣判死刑、昨經省署核准、不日執行槍決、

平湖

◎派員檢查郵電 張知事昨委楊國威王敢勳二人爲郵電檢查員、十一日起逐日赴郵政電報二局、檢查往來郵電、

商業新聞

⊙金價上落平穩

昨日金市、上落甚爲平穩、晨初開盤價三百四十四兩二錢、較日前收盤漲高一兩一錢、因大條均縮、是以人心趨高、毛盤旋小至三兩六錢、又回高至四兩三錢、停頓、午刻因東滙之緊勢、價有二兩許上落、十一時後、低至三兩三四錢、旋以同行中之購買、價又回上至五兩二錢、收盤三百四十四兩八錢、結果較前日漲高一兩七錢、全日最高價三百四十五兩二錢、最低四十三兩三錢、計有一兩九錢上落、登賬價格、九月份三百四十五兩、十月份四十四兩、補水四十四兩、

⊙洋釐續趨下游

近日洋市、至形平和、昨日午市、又見疲落、早市收盤、計掛七錢一分九釐三毫七五、午市跌二毫五、計爲七錢一分九釐一毫二五收盤、竟杭幣廠、來源極旺、聞共計有五十萬之多、大條昨日各銀行裝去七百七十條、銀拆亦平穩、早市一錢六分、午市收盤一錢八分、大條大來公司來九百七十五條、

⊙銀價縮落滙市和平

昨大條銀來電、近期縮一二五、計掛二十八辨士二五、遠期縮一二五、計掛二十八辨士三七五、滙兌價日英一先令十一辨士九三七五、日美四十八元二角五、紐約銀價六角一分七五、不動、本埠滙市、計先令掛二先令九辨士五、不動、晤盤亦與上日相仿、九月期賣價爲二先令九辨士八七五、旋又縮〇六二五、十二月份賣價二先令十辨士一八七五、全市僅一二五上落、華商及銀行、進出均稀、東滙七錢一分二五、亦無變動、九月期賣價七錢一分、十二月期賣價六錢九分八七五、較上日高〇六二五、全日最高賣價七錢、最低六錢九分九三七五、美滙交易稀少、掛牌六十七元七角五、亦無變動、內盤九月期六十八元二角七分五、十二月期六十八元八角七分五、此外法郎掛價二千三百四十五法郎、較小十五法郎、羅比一百八十五個七五、香港七十八兩七錢五、新加坡八十三兩半、均無變動、荷蘭一百六十八盾二五、小半盾云、

⊙外幣市價繼續趨疲

昨日外幣市價、繼續趨疲、人心至爲不佳、且因天氣不佳、門市交易、更見清淡、各票價格、計英金票賣價九角八分二、花旗二元〇一分五、較前日小半釐、英金磅九角八分二、小一分、荷蘭票八角一分、亦小五釐、此外各票價、均各落、市況平穩云、

⊙紗市跌風未已

▲大戶盡力售出

▲現紗　昨日(星期六)現紗走銷、雖稍稍振作、但連期貨僅八百包、殊未足支持人心、良以四周空氣、都足壯賣出之聲勢、致賣方肯出於還就、削價售出、此後市況、雖無一落千丈之慮、然少轉機、昨內地幫進十六支藍鳳藍金魚四十二支藍鳳二百八十包、牛莊幫進十六支日光一百四十包、威海幫進十六支藍鳳一百二十包、野鷄幫進十六支胭脂虎藍鳳·大發·藍金魚·豐年·大發·二十支砲台等牌一百餘包、甯波·廣東·廣西·安慶·厦門等幫進十支人鐘·十六支大鴻·水月·寶鼎·金城·藍鳳等牌一百五十包、售價小二錢五至五錢光景、茲列市價於後、

牌子	價
二十支砲台	一四六·五〇
又　立馬	一五六·二五
十六支日光	一三八·七五
又　胭脂虎	一三八·五〇
又　藍鳳　至	一三八·〇〇
又　大發	一三九·五〇
又　至	一三九·〇〇
至	一三八·五〇
又　藍金魚	一三八·五〇
又　至	一三八·〇〇
又　金城	一四一·五〇
又　寶鼎	一四一·五〇
又　豐年	一四一·二五
又　水月	一四二·五〇
又　至	一四二·〇〇
又　大鴻	一三四·五〇
四二支藍鳳	二七三·〇〇

▲期紗　紗布交易所十六支人鐘標準、昨日有激烈跌風、原因爲現象殊不利其買進、覺有做空機會、遂致大戶儘量售出、市氣既虛、散多遂紛紛忍痛了結、市面乃大虛矣、晨初盤因歐市不佳、實交無望、空頭非特無抵補、間有加碼者市勢已有不穩狀態、二盤果跌、旋以散戶買進、稍形平靜、上午收盤跌四五錢、午後開盤以後、愈不利、新賣戶大增、投機家及廠商均有售出、人心浮動、市況逐疲、收盤又跌六七錢、前後市計跌一兩二三錢、共成交二萬零六百包、茲將收盤市價錄後、

月期	價	比較	月期	價	比較
九月期	一三八·七〇	小〇·八〇	十二月期	一四二·〇〇	小一·一〇
十月期	一三九·六〇	小一·二〇	一月期	一四二·六〇	小一·三〇
十一月期	一四一·〇〇	小一·二〇	二月期	一四三·一〇	小一·二〇

⊙棉市轉疲

昨(十日)紐約棉市、以利物浦市況不佳、及多頭了結而跌、計各月期小去十二至十五個磅音、現貨四十個磅音、利物浦棉市、十月期小·一二辨士、一月期小·一一辨士、現貨小·一〇辨士、孟買棉市、初隨美棉而跌、後以本地空頭賣出而益疲、計平茄爾及奧姆辣各小二羅比、勃洛去小三羅比、本埠棉市、初尚平平、蓋由于天時不佳、未隨外棉及紗市而跌、後以天時漸形轉晴、及大戶加碼、遂驟行轉跌、紗布交易所前市各月期殊平、後市各月期、計小去三錢至三錢五分、全日共成交四萬九千二百擔、現貨交易、益形冷落、到貨只餘姚花二百十八包、南北市出數共五千斤、收價同前、茲將全日現開之花價列後、

花名	進戶	包數	價	交貨
餘姚花	廣幫進	一八〇包	價三三·〇〇	棧交
太倉花	蘇綸紗廠進	二〇〇包	價三一·七五	送蘇州

⊙川廠經價漲二十兩

▲白廠經華商因價小不售……乾經價亦堅俏

昨日(星期六)本埠洋莊絲市、步趨堅俏、查白廠經陰歷年內、期貨已拋成十之七八、各廠餘絲不充、繭價日昂、絲本加重、歐美各莊雖有進胃、而開價仍不敷本、故華商不願多拋、昨祇美廠進中身六十包、川廠經來源不繼、安旗等昨進鐵機揚返八十四包、價已漲起二十兩、白乾經新時昌等進中下身六十包、價亦堅俏、灰經仍趨停頓、

商情一覽

金融

⊙股票市

名稱	價
太那茂拉	一·七五
德律風	六八·〇〇
來伯	二·〇五
司泥王	四·〇〇

⊙國外滙票　九月十一日(星期六)市

名目	價
上海滙至倫敦（上海規銀百兩計算）銀行電滙	二先令九辨士半
銀行四月期	二先令九辨士五六二五
銀行買進四月期	二先令九辨士七五
帶根電滙	二先令十一辨士一二五
四月期滙	二先令十一辨士三七五
帶根四月期	二先令十一辨士四三七五
六月定期	二先令十一辨士
上海滙至法國	上海規銀百兩計二千三百四十五佛郎
銀行四個月期	二千四百十五佛郎
上海滙至紐約	上海規銀百兩計美金六十七元七角五
銀行四個月期	美金六十八元八角七五
上海滙至香港	上海規銀七十八兩七錢五
上海滙至印度	上海規銀百兩計一百八十五羅比七五
上海滙至瓜哇	上海規銀百兩計一百六十八盾二五
上海滙至新加坡	一百十三新洋八十三兩五錢
上海滙至東京	七十一兩二錢 每百日元合上海銀

⊙國內滙兌　▲銀行公會報告各省滙市

地名	種類	每千兩
北京	公砝	一〇〇四·〇〇
天津	行化	一〇〇五·〇〇
濟南	洋例	一〇〇二·〇〇
漢口	洋例	一〇〇三·〇〇
宜昌	宜平	一〇〇八·〇〇
重慶	九七平	九九七·〇〇
成都	九七平	九九八·五〇
萬縣	九七平	九九八·五〇

地名	名稱	每千元
北京	銀元	一〇〇六·〇〇
天津	銀元	一〇〇五·〇〇
濟南	銀元	一〇〇二·〇〇
湖南	銀元	一〇〇九·〇〇
大慶	銀元	一〇〇九·〇〇
通州	銀元	一〇〇九·〇〇
蕪湖	銀元	一〇〇五·〇〇
安慶	銀元	一〇〇〇·〇〇
鄭州	銀元	一〇〇四·〇〇
開封	銀元	一〇〇〇·〇〇
青島	銀元	一〇〇一·〇〇
烟台	銀元	一〇〇二·〇〇
南昌	銀元	一〇〇一·〇〇
九江	銀元	一〇〇一·〇〇
宜昌	銀元	一〇〇一·〇〇
重慶	銀元	九九五·〇〇
成都	銀元	九九六·〇〇
萬縣	銀元	九九八·〇〇
其餘各埠滙價未動名從略		

◎各國票價

名稱	錢莊做開外幣市價
盧卜 每千元新	賣四兩二錢五分
盧卜 每萬元	賣五兩七錢五分
盧卜 每萬元老	賣五兩七錢五分
盧卜 每百萬元	賣六兩二錢五分
五十元票	賣十二兩
念五元票	賣十四兩
二百五十萬元	賣二兩七錢五分
馬克 每元票	賣三兩二錢五分
一千元票	賣一元〇角五分
馬克 每萬元	賣一元二角五分
盧卜 每一萬枚	賣一元〇角五分
每萬枚	賣一元二角

◎金市

昨遂(星期六)大條銀電訊五有東改·標金十月份市開三百四十四兩二錢·晨彰而復升·三百四十四兩·水二錢·十四兩·未動·八四市滙揚·遊移·至先令·午盤美市·計三百四十四兩、旣·四·十·現貨四兩八錢·飾金·金錢·煉金·美比·赤金·三種·各錢·五錢·飾金價·牌·足·茲列行情如左·

名稱	價
現貨條金 每條	三百四十七兩
足赤金	三百四十四兩
金沙	三百四十五兩
飾金 每兩	十五兩五角
錢樣	一元六角
大條銀近期 每兩	念八辨士三二
大條銀遠期	念八辨士三七五
花旗銀塊	六十一元七
英滙	一十八元五五
美滙	四十八元二五
日英	一先令十一辨士九三七五
日美	四十八元一五
倫敦市	二先令十一辨士一二五

名稱	價
花旗票 每元	賣二元〇一五
英金票 每磅	賣九角八分二
英金票 每元	賣九角八分七
荷蘭票 每元	賣一元八角一分
英金四開 每個	賣二元〇七
美金四開 每個	賣八角三分
坎拿大票 每元	賣一元〇角七分五
印度票 每羅比	賣九角〇八分
菲律濱票 每元	賣九角九分

（其餘外幣票價：十元九角三分五釐、十元九角八分五釐、七角四分、七角三分、九角八分、九角四分）

◎銀洋錢市

昨日銀幣市情·較前日見小一毫二五·江南小洋跌落一千文·廣東小洋元跌落二千文·銅元小落·二毫五分·衣牌·拆高·七文·貼水跌小五文·茲列行情如左·

名稱	早市	午市
銀幣	七錢一分九釐	
江南小洋	六錢一分五釐	
廣東小洋	六錢〇分九釐	
銀拆	一錢六分	
銅元	三百十七千七百五十文	
衣牌	二千七百十六文	
角子	二百十九文	
小洋貼水	每角五十三文	

月期	開盤	最高	最小	收盤
十月期標金 前市	三四二·〇〇	三四四·四〇	三四三·〇〇	三四四·〇〇
又	三四五·〇〇	三四四·八〇	三四四·二〇	三四四·〇〇
又	三四四·八〇	三四三·七〇	三四四·〇〇	三四五·七〇
又	三四四·九〇	三四四·〇〇	三四三·五〇	三四四·〇〇
午後	三四三·八〇	三四四·〇〇	三四三·五〇	三四五·〇〇
九月期 補水	三四四·〇〇			
十月期	三四四·〇〇			
星期六銀行封關				

食品

⊙滬南米市

昨日滬南各米市價如左

米名	價
常高白粳	十八元九角
河下 頂高白粳	十八元五角
又 常高變元	十八元〇七
又 蘇同白粳	十八元六
又 三曹白粳	十七元四角
又 吳江白粳	十八元二角
又 北尺白粳	十八元三角
又 角甲薄稻	十八元九角
又 航船薄稻	十七元二角
又 練塘薄稻	十七元八角
又 南港陰元	十七元四角
南廠 機白粳	十七元九角
又 東京尖	十八元〇七
又 浦東新粳	十六元七角

名稱	價
銀元 午市	七錢一分九釐一二五
江南小洋	六錢〇分
廣東小洋	六錢〇分五釐
銅元	一錢〇分七釐
衣牌	三百十七千
角子	二千七百七十五文
小洋貼水	每角五十三文

⊙滬北米市

昨日閘北米市到貨甚稀·米價公會開·新來·又及新粳·客尖·各加二角·茲將開盤列如下

船戶	貨名	價
朱根榮	白粳	八元七角
石全記	白粳	九元〇角
祥阿貴	白粳	八元八角
滙福生	白粳	八元七角
錢松定	陳粳	八元五角
項子祥	薄稻	九元〇角
唐	薄稻	八元七角
△貨名	新粳	一九·八〇
裕興通	洋尖	一五·八〇
又	新尖	一四·六〇
協德仁記		

◎油豆餅

昨日滬兩來衣堂油餅市價

名稱	價
牛莊豆油 船貨	二·七〇〇
岐山豆油 路貨	二·〇〇〇
泊兒生油 現貨	二·〇〇〇
夾倉生油 路貨	一·〇〇〇
大進豆餅 現貨	一·〇〇〇
巨昌和餅	三·〇〇〇
穗豐麻餅 現貨	四·〇〇〇

◎雜糧

名稱	價
北市雜糧公會開出各貨市價 每担	
漢口黃豆	四兩一錢五分
河南黃豆	四兩一錢五分
潁州黃豆	四兩一錢六分
明光豆	四兩二錢八分
六合新參	四兩一錢六分
牛莊綠豆	四兩九錢
西黑新豆	三兩三錢
蕪湖新米	十四元
又 陳米	十四元

◎現貨麵粉

名稱	價
紅兵船 每袋	二兩一錢五分五
綠兵船	二兩〇錢六分半
紅砲車	二兩〇錢六分半
綠砲車	二兩〇錢七分半
紅牡丹	二兩〇錢六分半
綠牡丹	二兩〇錢五分半
紅自行車	二兩〇錢六分半
綠自行車	二兩〇錢五分半
紅壽星	二兩〇錢六分半
綠壽星	二兩〇錢四分半
紅天官	二兩〇錢三分半
大飛艇	二兩〇錢六分半
大馬	二兩〇錢五分半
綠飛鶴	二兩〇錢三分半
紅鶴	二兩〇錢三分半
綠鶴	二兩〇錢三分半

⊙上海證券物品交易所市況

陽歷九月十一日　星期六

名稱	月期	前市	後市
棉紗(十六支人鐘標準)	九月	一三八·九	一三八·四
	十月	一三九·八	一三九·五
	十一月	一四〇·七	一四〇·五
	十二月	一四〇·九	一四〇·四
	一月	一四〇·七	一四〇·〇
	二月	一四一·〇	一四一·八

⊙上海華商證券交易所

陽歷九月十一號　星期六

名稱	期	價
整理六厘	十月期	六十二元五角
又	九月期	六十二元
償還	九月	九十元
又	十一月期	九十一元
又	九月	六十元
又	十月	六十九元
又	十一月	六十三元
又	九月	六十二元
整理六厘	十月	五十九元
又	十一月	五十八元
償還	九月	五十九元
七年長期		八十二元
本所股	十月期	五七·〇〇

⊙上海麵粉交易所

陰歷八月初五日　星期六

月期	前市	後市
八月標準	二·〇九二	二·一二〇
上午開盤	二·〇九五	

⊙上海華商紗布交易所

陽歷九月十一日　星期六

月期	前市	後市
棉紗(人鐘標準) 九月	一三九·一	一三九·〇
十月	一三九·二	一三九·八
十一月	一四〇·二	一四〇·三
十二月	一四〇·八	一四〇·七
一月	一四〇·三	一四一·〇
二月	一四〇·二	一四二·〇

棉花(漢口細絨標準)、通州標準等各月期開盤、二盤、三盤、收盤市價[illegible]

今日成交數　棉紗　共計四·六〇〇包　棉花　七〇·五〇〇担

海外棉電

◎大阪三品紗市

九月十一日電報通信社電

月期	盤	日洋元角分
九月份	午前開市	二一七·五〇
又	收盤	二一七·三〇
十月份	開盤	二一九·〇五
又	收盤	二一八·六〇
十一月份	開盤	二一〇·五〇
又	收盤	二一九·〇〇
十二月份	開盤	二一〇·〇〇
一月份	開盤	二二〇·〇〇
二月份	開盤	二二〇·〇〇

下午成交數六十四萬五千包

◎大阪現紗市

名稱	價
二十支藍魚牌	二七三·〇〇
十六支鳥紅馬牌	二三〇·〇〇
二十支財神牌	二三〇·〇〇

◎紐約棉花市

月期	價
十月期	一七·八〇
十二月期	一七·八〇
一月期	一七·七〇
美棉標準	一七·七〇

◎利物浦棉市

月期	價
九月期	一〇·九〇
十月期	一〇·二〇
米特林現貨	一〇·二〇

◎孟買棉花市

名稱	價
十二月期 平加爾	二六〇羅比
一月期 奧姆辣	三〇九羅比
五月期 白羅溪	三二二羅比

◎大連油豆餅電

名稱	價
豆油現貨	二十七元五分
豆餅現貨	一元四角五分

◎無錫紗市

名稱	價
十六支 各牌 每包	二百三十八元
二十支	二百三十九元
十六支	二百四十元
十支	二百三十一元
十四支	二百十一元

◎無錫雜糧(快信)

名稱	價 元角分
江北豆	六·九〇
蘇州豆	六·〇〇
高郵豆	七·〇〇
新豆	七·〇〇
杜豆	五·〇〇
小元豆	五·五〇
蠶豆	四·〇〇
米	四·〇〇

◎無錫米市(快信)

米名	價 元角分
白元	一三·〇〇
客和糯	一二·三〇
羊子糯	一二·八〇
大客羊	一二·〇〇
新稻	一一·〇〇
新粳	一一·〇〇
四大米	一一·八〇

◎無錫錢市

名稱	價
補水出進	六錢九分八釐
規元出進	六錢九分五釐
銅元	一千二百十文
小洋	一千七百七十五文

◎無錫金市

名稱	價
赤金 每兩	四十二元
足金	五十九元

◎蘇州錢市

名稱	價
規元	六錢九分八釐
龍洋	七錢一分
小洋	九錢
銅元	一千二百文

◎蘇州金市

名稱	價
赤金 每兩	五十一元三角
足金	五十三元

海外經濟電報

◎大阪堂島期米市

月期	前市開盤	前市收盤	後市開盤	後市收盤
當期	三八·六二	三八·九三	三八·八〇	三八·八二
中期	三七·一一	三七·〇一	三七·一〇	三七·〇九
遠期	三五·一一	三五·六〇	三五·八〇	三五·八〇

◎絲市

行名	絲牌	包數	價
美豐	得勝	頂	一三二〇
又	福綸	又	一三二〇
安新	新杜	頂頭	一〇〇
信孚	鐵門	又	一〇七
又	太陽	又	一一二
和興	帆船	三號	九五
開昌	雙鳳	頂	九六
克時昌	金鳥	頭	九〇
新昌	中旗	又	七〇

◎茶市

昨日(星期六)本埠洋莊綠茶開盤·第八十六家·公升永·保昌·恒和·源豐·永興·各茶棧·成交·路莊·針眉·珍眉·等·茶色·計·件·價如左·

行名	茶牌	茶名	件數	價	售出茶棧
保昌洋行	優	蝦目	三五	五六·〇〇	公升永
保昌洋行	源	珍目	三九	九六·〇〇	源豐潤
保昌洋行	益	珍眉	三五	九六·〇〇	源豐潤
保昌洋行	寶	珍眉	六〇	七六·〇〇	公升永
保昌洋行	天	珍眉	二〇	八一·〇〇	恒記
保昌洋行	天	針眉	四七	七〇·〇〇	永興隆
保昌洋行	元	針眉	七〇	八〇·〇〇	恒記
同孚洋行	名	針眉	一〇	六〇·〇〇	洪源永
同孚洋行	立	針眉	二〇	三〇·〇〇	源信
同孚洋行	春	針眉	三六	五〇·〇〇	洪源
同孚洋行	冠	針眉	二一	七六·〇〇	恒記
同孚洋行	源	針眉	一七	六〇·〇〇	洪源
興成洋行	天	貢熙	三〇	八〇·〇〇	恒記
錦隆洋行	最	蕊眉	一一	八一·〇〇	乾記
天祥洋行	柱	珍眉	二〇	九五·〇〇	乾記
怡和洋行	明	珍眉	一三	九四·〇〇	震和
公茶	奇	平水	一六	三五·〇〇	協和祥
錦茶公司	人	紅	三一	三六·〇〇	協恒祥

船期

▲進口輪船報告

船名	來自	日期	公司
九月十一號(初五日)禮拜六進口			
新寧波	由甯波		招商
江天	由香港		太古
新昌興	由長江		怡和
西川	由長江		招商
鄱和			太古

▲出口輪船報告

▲寗波班

船名	日期	公司
新北京	十一日	太古
新寧紹	十二日	寧紹
江天	十三日	招商
新江天	十四日	招商

▲長江班

船名	日期	公司
吉和	十一日	怡和
江順	十一日	招商
瑞和	十二日	怡和
武穴	十二日	太古
江新	十三日	招商
鄂和	十三日	三北
大通	十四日	太古
隆和	十六日	怡和
大貞	十六日	太古
江安	十七日	招商
吉和	十七日	怡和
鳳陽	十八日	太古
江華	十九日	招商
聯和	二十日	怡和

▲崇海班

船名	日期	公司
江安	十一日	大達
大和	十二日	大通
伏龍	十三日	大達
安慶	十四日	三北
大和	念一日	大達
江慶	念二日	大通

▲通州揚州班

船名	日期	公司
大新	十三日	大達
大慶	十四日	大通
大和	十六日	大達
隆大	十八日	大通

▲定海石浦台州班

船名	日期	公司
舟山	十三日	舟山
永安	十六日	永安
永利	十八日	寧紹

▲穿山定海班

船名	日期	公司
新寧海	十三日	平安

▲厦門香港

船名	日期	公司
新寗	十四日	太古
四川	十五日	太古
新富强	十八日	太古

▲汕頭香港

船名	日期	公司
山東	十三日	太古

▲香港班

船名	日期	公司
安陸	十七日	太古

▲威海烟津

船名	日期	公司
日生	十四日	怡和
廣天	十四日	太古
本州	十七日	太古
通州	二十日	怡和

▲牛莊班

船名	日期	公司
舟山	念一日	太古

▲牛莊大連班

船名	日期	公司
昌	十二日	太古
富	十七日	太古

▲牛莊安東

船名	日期	公司
南生	十四日	怡和
生	十八日	怡和

▲青島威海烟台大連

船名	日期	公司
裕		
威		

▲青島班

船名	日期	公司
大明	十三日	太古
州	二十日	太古

▲烟台天津

船名	日期	公司
源生	十四日	怡和
安	十七日	太古

▲烟台天津

船名	日期	公司
涼州	十五日	太古

▲烟台龍口天津

船名	日期	公司
牛莊	十三日	太古

▲福州班

船名	日期	公司
新濟	十三日	招商
富興	十三日	三北

▲福州香港

船名	日期	公司
合和	十四日	怡和

▲溫州班

船名	日期	公司
海晏	念一日	招商

外洋輪船報告

▲汕頭班

船名	日期	公司
廣順	十三日	招商
廣利	十七日	招商

▲廣東班

船名	日期	公司
新華	十三日	招商
新銘	十四日	三北

▲宜昌班

船名	日期	公司
瑞和	十八日	怡和

▲舊金山班

船名	日期	公司
批亞士總統	十六日	大來
塔夫脫總統	三十日	大來

▲西雅圖班

船名	日期	公司
惠麥克總統	十月十四日	大英
林肯總統	念八日	大英

▲英國郵船班

船名	日期	公司
格蘭總統	十七日	提督
麥金來總統	念九日	提督
麥迪生總統	念三日	提督

▲英國郵船班

船名	日期	公司
麥雷浦號	十四日	大英
什格號	念八日	大英
摩里亞號	十月十二日	大英
開白號	念六日	大英

▲香港小呂宋班

船名	日期	公司
培夫脫號	十三日	大來
麥狄遜號	十四日	提督

▲法國郵船

船名	日期	公司
金乾翔號	念五日	法郵
達恩搭那	十月九日	法郵
多高雷脫	念三日	法郵

▲德國郵船班

船名	日期	公司
蘇多夫號	九月念三日	天科
安的海號	念五日	美最時

▲孟買班

船名	日期	公司
尼爾亞	九月念四日	大英
南善號	十月念二日	大英

▲世界班

船名	日期	公司
茄菲號	念四日	大來
孟洛號	十月念三日	大來

▲意國郵船班

船名	日期	公司
汾米爾號	九月念六日	意郵
威來尼爾	十月念七日	意郵

▲溫哥郵船班

船名	日期	公司
亞爾皇后	十九日	昌興
俄洲皇后	十月十七日	昌興

▲日本班

船名	日期	公司
長崎丸	九月十三日午前八時午	日郵

▲青島大連

船名	日期	公司
神丸	九月十四日午前六時	大連汽船
大遙丸	九月十八日午前九時	大連汽船

滬寧鐵路上行車時刻表

站名	
上海、南翔、安亭、崑山、蘇州、無錫、常州、丹陽、鎮江、南京	[illegible]

滬寧鐵路下行車時刻表

站名	
南京、鎮江、丹陽、常州、無錫、蘇州、崑山、安亭、上海	[illegible]

滬杭甬鐵路上行車時刻表

站名	
上海北站、上海南站、松江、嘉興、硤石、長安、杭州、閘口	[illegible]

滬杭甬鐵路下行車時刻表

站名	
閘口、杭州、長安、硤石、嘉興、松江、上海南站、上海北站	[illegible]

淞滬鐵路

站名	
[illegible]	[illegible]

本埠新聞

⊙黃繼青已解送商埠署

大中通訊社云、北伐軍總司令部參謀黃繼青來滬、經孫傳芳電令許交涉員轉致租界當局、將黃逮捕、經公廨於前日(十日)研訊、判解淞滬商埠督辦公署訊理、已詳前報、茲悉黃氏於當晚(十日)八時、大雨傾盆之際、經總巡捕房將黃押上汽車、解往商署、時丁總辦赴寧未回、而商署又無拘禁處所、當即解送駐滬軍法處、寄禁於該處看守所、

⊙發傳單被捕又判決二起

▲上大學生郭庭顯罰洋一百元並着具結　▲工人張金國押西牢一月並逐出租界一年

上大學生粵人郭庭顯於上月念三號與衆在東京路澳門路轉角、分發傳單及書報圖書、旁註打倒帝國主義、廢除不平條約等字樣、並登檯演說、被該管捕房包探崔鹹克與一千二百念五號等華捕查見、以其擾亂租界治安、將郭拘獲、連同傳單書報、一併帶入捕房、解廨訊供、判郭交三百元保候訊、各情已誌本報、昨晨已屆復訊之期、捕房將郭帶案、即據華探崔鹹克與四十五號西探一千二百念五號華捕先後投案、證明被告於念三號下午邀衆在東京路澳門路一帶分發煽動工人罷工之傳單、及擾亂租界治安之罷工畫報、故將被告拘獲情形、並將傳單呈案請究、被告郭庭顯延律師到堂辯稱、被告是日在東京路向衆工人演講、堅持到底、不要暴動等語、想係當時巡捕誤會、致將拘捕、實無擾亂地方治安行爲等詞、既襄讞得供、商諸日副領事長岡氏、判被告罰洋一百元充公、並着具結、以後不准再有滋事、起案傳單及書報均銷燬、

工人張金國、亦於前日攜帶激烈文詞傳單一束、行經康腦脫路、被捕查見、以其擾亂租界治安、將張拘獲、連同傳單、帶入捕房、昨晨解送公堂、即據中西探上堂稟明前情請究、詰之張金國供稱、此項傳單由蔣姓委托攜帶、不知犯法求宥、中日官得供、判張押西牢一月、並逐出租界一年、傳單銷燬、

⊙出售偽鈔票案昨日提審

▲朱正林無關先行摘釋……范輸鄒項榮耀王吉順還押續訊

崑山人范輸鄒、紹興人朱正林、項榮耀、江北人王吉順、同被控售四明銀行之假鈔票一案、經公共公廨訟案於被告收押候訊在案、昨日孫襄讞會同美恩副領事提審、范等分延陸敦台維斯嘉恩蔣保釐四律師辯護、捕房律師達明案情、即由承辦此案之老閘捕房西探長康伉、華探目尤阿根、包探鄧景純等、次第上堂稟明破案情形、據稱本年七月十四號得報福建路廿三號孫合昇煙紙小錢店內、有每張一元之四明銀行假鈔票出售、因於十八號派人携洋五十元前往該店購得假鈔票一百元、復於二十一號仍派原人持每張十元之鈔票兩紙、銀洋四元、再往購買假票五十元、正在撿交時、我等突入該店、當由買主指明假票係范賣給、遂將范拘獲、在其衣袋內抄出所收原價紙幣銀洋、並詰以尙有假票藏匿否、范即從盒內交出假票十五張、謂盡於此矣、時朱正林項榮耀同在范店、范稱此項假票向項榮耀購買、每百元計價四十三元、而范則以四十八元賣出、遂又將朱項兩人逮捕、因項供伊亦係向廣東路一百零五號鉅昌小錢店買來、每百元計價三十七元、故又往該鉅昌店內拘獲王吉順一名、抄出銅質雙毫二十八枚、輕質雙毫四千零七十九枚、王供伊則由法租界公館馬路某甲處購得、每百元計價三十四元、追協同法捕房往拿、其人業已逃避、查朱正林對於此案並無關係云云、朱之代表台維斯律師、遂請求將朱摘釋、而其餘之三律師即向該探等駁詰一過、旋由四明銀行執事董瑞生上堂證明該銀行一元之鈔票、眞者紙有光彩、顏色亦深、假者色淡而紙質粗糙、中西官得供、判朱正林先行摘釋、餘人還押、候展期續訊、

⊙三團體注意英國派艦來華事

國民黨上海特別市黨部爲路透電載英國擬派艦運兵來華事、發出宣言、(又各團體聯合會及各界婦女聯合會爲此亦有對全國通電、用意大致相同、)

⊙全浙公會和平運動之進行

▲殷汝驪返滬談甯孫態度　全浙公會推代表殷汝驪沈溥春赴甯謁孫傳芳磋商和平辦法、殷君於昨晨先行返滬、據聞二代表抵寧後、先向陳省長見面、陳氏深表同情、嗣於前日下午四時、謁見孫氏、代表陳述來意後、孫氏謂本人實無侵人之意、蓋余如欲多事、則余與吳子玉個人交誼在武漢吃緊之際、應即出兵要截、此於粵軍影響甚大、余之所以按兵未動、顯見余之誠意、請君但觀目下接觸地點、即知余實未前進、但得粵軍退出贛界、余無不可商量、諸君爲民請命、甚佩、但求有切實辦法、余無不樂從、請努力爲之云云、

▲再電三方停止軍事行動　全浙公會昨日開董事會、到二十餘人、褚慧僧主席、㈠報告各處來函、㈡組織委員會案、草章略有修改、通過、㈢接洽和平辦法案、由主席及殷鑄夫先後報告赴寧情形、(見前)當一致議決、甲、阻止奉軍南下、乙、電請雙方軍隊暫緩前進、丙、推代表赴漢謁蔣、丁、加推常務董事及蔣伯器等四人接洽和平、當議決發電三通、推魏伯楨嚴健予起草、電文如下、

▲致張作霖電　盛京張上將軍鑒、報載奉魯軍大隊南下、人民驚恐、鄂戰已告段落、東南人士正謀和平、以期縮小戰區、應請飭大軍中止南下、大局幸甚、全浙公會眞、

▲致孫傳芳電　南京孫總司令鑒、代表回滬、述尊意、甚感、除已向蔣總司令方面接洽、並電請停止前進外、敬乞大軍暫緩移動、俾利進行、全浙公會眞、

▲致蔣中正電　漢口探送蔣總司令鑒、湘鄂戰事、牽涉贛局、本會佳日派代表向孫總司令接洽和平辦法、頗蒙容納、除再電請其暫勿移動軍隊外、頃推代表趨前面陳、並先請停止前進、以利進行、全浙公會眞、

⊙南潯路破獲私販軍械機關

▲拘獲法義人各一名　▲搜得手槍三十枝子彈二千八百顆

虹口捕房華探目凌潤庠、粵探何仁瑞等、偵得有西人在南潯路二十號內、秘密販賣軍械、前日下午稟明捕頭、協同九十號西探、密往搜查、當搜得勃郎林手槍三十枝、子彈二千八百顆、拘獲法人一名、在其身畔抄出手槍一支、子彈九粒、並義人一名、連同槍彈、一併拘入捕房、捕頭略詰一過、諭飭管押、至昨晨特派承辦此案之中西包探將二犯分別解送各該國領事館、請予按律懲辦、

⊙公共汽車碾斃一青年

▲東西華德路公平路口

昨日下午四時四十五分、有五千八百十號公共汽車由一百廿七號司機人陳濤駕駛、由東朝西、駛至東西華德路公平路口、突有形似學生之青年一人、年約二十左右、穿藍布長衫、白布褲、黑紗襪、黑布鞋、被車碾過受傷、由一千六百九十一號華捕從見、喚傷者實送同仁醫院醫治、一面摘錄汽車號碼、並將附近正在工作之電車公司六百六十六號小工張羅啟八十九號小工王小義帶入匯山捕房、充作見證、惟該青年因受傷過重、未至醫院、即氣絕斃命、乃遞送往斐倫路驗尸所、候星期一報官相驗、張王二小工至捕房後、即據供稱、吾等但見死者被汽車後輪碾過、半身橫於水門汀上、半身橫在馬路、究竟如何被碾、吾等均未看見、旋有某西人乘客報稱、死者在公平路口跳上汽車、但渠未遑上車、站在路脚板上、回首向後觀看、頭顱適與電桿猛撞、以致失手跌下、遭車後輪碾過要害云、

⊙工界賀革命軍電文

▲楊樹浦工會　國民黨中央執行委員會國民革命軍總司令暨前敵諸將士鑒、武漢三鎭、相繼克復、捷報飛傳、我工人不勝歡忭、惟念吳氏雖滅、尙有無數之軍閥在、深望我前敵諸將士繼續奮勇前進、剷除淨盡、並請迅即召集國民會議、解決國計民生、楊樹浦東方紗廠工人代表會叩、

▲曹家渡工會　廣州國民政府中央執行委員會鑒、北伐軍佔領武漢、捷電傳來、此間工友莫不歡躍、望迅命前敵指揮諸將十乘破竹之勢、繼續奮鬥、於最短時內、努力肅清、急照先總理之遺囑、召集國民會議、取消不平等條約、實現中國之自由平等、以慰衆工友之熱望、上海曹家渡工人代表會叩、

▲東方紗工會　國民政府轉國民革命總司令暨前敵諸將士鑒、捷電傳來、我滬上工人、莫不眉飛色舞、深望我國民革命軍乘勢前進、殲除一切反對軍閥、完成北伐工作、並請從速召集國民會議、廢除不平等苛約、以解民困、東方紗廠工會、

▲日華紗工會　廣東國民政府鈞鑒、捷報傳來、萬衆歡躍、伏望我政府本中山先生遺志、澈底解決國是、召集國民會議、廢除不平等條約、慶忭之餘、不勝盼禱、謹此代電、浦東日華紗廠工會叩、

▲小沙渡工會　漢口蔣總司令暨前敵諸將士均鑒、我工人毫無保障、痛苦不滿言狀、今三鎭既已克復、尙祈貫澈革命初衷、剷除反動軍閥、召集國民會議、並祈努力勇進、爲我沉淪於奴隸中之工人謀解放、我工人誓當與全國人民、共爲後盾、上海小沙渡工人代表會叩、

⊙石路上無軌電車肇禍

▲撞傷一人及兩店家物事

前日(十日)上午九點四十分、行駛石路之第三百六十二號無軌電車、自南駛北、經福建路漢口路角、因讓路上行人、司機人撞機過速、致將電車橫斜、撞於吳日昇印刷所門面、當將其玻璃招牌及實籠等損壞、並撞及萬大昌煙紙店、將該店鐵柵門及櫃檯等撞壞、損失甚鉅、此時正泰綢緞局夥友范金華、適在萬大昌購物、被電車撞倒、足部皮膚、全被車輪削去、傷勢甚重、此外又一黃包車、亦行經該處、亦被電車撞翻、黃包車身、完全毀壞、後由三馬路站崗之一千六百號華捕來前、將范金華車送仁濟醫院、並將電車號碼及司機人之第四十八號碼錄下、報告捕房核辦、聞范金華於昨日自投海甯路惟益傷科醫院醫治、而萬大昌及吳日昇、均由電車公司擔任修理、惟受傷之范金華已由該店致書電車公司、要求醫治云、(大中社)

⊙三盜清晨殺人行劫

▲白來尼蒙馬浪路蔣信之家　▲被刧錢物二千二百餘元　▲蔣之內弟周獻奇慘死　▲已主犯馬保之一名

法租界白來尼蒙馬浪路西門路口南景益里第四號雲南人蔣信之家、(係前某師團副)於昨日上午八時零十分左右、前門忽然有人打門、云欲訪問蔣君、及僕人開門、則走進三人、一穿西裝、一中服、一短服、內有口操滇音者、迫至廂房中、即摸出手槍、置在桌上、二人即至電話機邊將電線割斷、至此、將家始知盜匪、電線斷後、一盜在門口守候、二盜舉起手槍、將蔣家男女共六人趕至樓上後樓、並將粗繩綁綑、左右二目亦用白布紮住、復對之云、「你們不可聲張、如作一聲、立刻送你們性命、」蔣信之及妻周氏等均嚇倒於地、口不能三盜將欲走入臥房搜物、不料蔣之內弟即周氏之胞弟周獻奇、(又名實生年二十歲)忽去其眼上蒙布、起與穿西裝者相撲、並搶去其手槍、達五分之久、周力不支、脚滑倒地、當被西裝者壓之於上、從袋中摸出削尖之竹片、猛向周喉直刺、觸入二寸餘、成一小洞、血流不止、而左右二目亦被挖傷、立刻氣絕斃命、周斃命後、其餘家人更覺恐怖、遂不敢動、三盜乃即分向各室搜刧、當將周氏臥房內皮箱中金銀首飾衣服不下二十餘襲、並現洋鈔票等一千餘元、(共值二千二百餘元)、挾之而遁、去後十分鐘、周氏乃掙脫綁繩、至隔壁三號鄰家借打電話、報告霞飛路巡捕房、派來中西探調查一過、死者周獻奇屍、至昨晚九時半尙臥在後樓地板上、待車送同仁輔元堂驗屍所驗後再行棺殮、

又公平通信社云、法租界白來泥蒙馬浪路景益里南弄第四號蔣宅盜案、已於昨日(十一)當夜八時許在蒲柏路北京公寓捕獲馬保之一名、馬係該宅主人蔣光亮之舊部、於蔣在滇軍第三軍軍長任內充當大隊長、蔣宅未被盜以前、馬常到蔣宅、蔣宅主人現在北京、家有兩妻、並其妻弟在滬照料、馬保之實蓄意搶刧蔣宅之財物、遂集同類三人、同至蔣宅、當將蔣之妻弟用竹籤戳死、搶刧財物而逸、案發後、法捕房悄馬保之曾寓蒲柏路北京公寓、當派探捕前往捕獲、將寓客帶往捕房、逐一詢問後釋放、並留包探葉長錫、張道榮在北京公寓守候、馬保之果於當夜八時許隻身返寓、呼喚同寓之李某出外說話、因李令日路過景益里、曾目覩其入蔣宅、恐被識破密報、意欲殺之以滅口、茶役即暗告兩探、兩探一擁上前、將馬拘捕、並奪下手槍一枝、比押解捕房、直認不諱、一面仍嚴緝餘匪、

⊙西北軍代表過滬

▲劉驥之談話

東南通信社云、西北軍代表劉驥赴粵接洽該軍加入國民黨事竣、於日前過滬轉海參衛北返、據氏語人云、國民軍與國民黨間之接洽頗爲圓滿、現外傳西北軍已入陝說、尙嫌過早、俟彼北返後、入陝之軍事行動始積極進行、

⊙丁文江已回滬

淞滬商埠總辦丁文江日前因公赴甯晉謁孫傳芳有所稟陳、茲悉丁氏事畢、已於前晚由寧動身乘坐夜車回滬、

⊙吳淞駐兵又將調防

吳淞駐軍係新由南通調淞之六十七旅一百五十一團分駐吳淞砲台要塞獅子林砲台及寶山城內、爲時未久、乃昨日又有調防之說、調赴何地及塡防之軍隊由何處開來、尙無確實報告、

⊙到二千餘武漢災民

▲紅會電請保護救濟

武漢大批難民二千數百名、搭乘湘陽江輪逃避兵災、於昨晨九時抵滬、該輪停泊在外白渡橋碼頭、各難民均携老牽幼、大哭小喊、肩揹箱籠等物、紛紛登陸後、投旅館或投親戚處安頓、並據該輪中來滬之避難難民云、此次湘陽輪裝有吳佩孚所部之十四師兵士二千名、在九江登陸、故乘客在輪均被擾不安、且云本月五六兩日吳部軍隊發生兵變、放火刧搶漢口華界居民逃避一空、之事時有所聞、

中國紅十字會總辦事處昨接湖北蘄春分會會長劉學海廣日來電云、南北戰爭、鄙會當防線之衝、已成立救護隊四十名婦孺收容所三處、懇迅電南北軍保護云云、該會當即分電云、孝感漢口探投聯軍總司令吳、保安司令劉鑒、敝會各分會現正出發救護、請飭前線各軍遇有敝會救護隊及醫院收容所等、一體妥爲保護是幸、

⊙刦案關係人押候補傳見證

虹橋路愛光社牛奶棚、於本月六號晚被盜持械刧去銀洋案內之關係人陶克高、被包探吳柚生拘解公堂訊押在案、昨由公堂復訊、捕房傳同見證周見才、將陶解廨、經中日官略訊一過、判陶押候補傳見證到案、於下禮六再訊、

⊙獲盜乏據註銷開釋

▲江北人劉小開

廣居滬西乂袋角五百六十五號之江北人劉小開、(即劉金子)因於去年十二月廿三號糾同已獲之殷小六子持械搶刧龍江路一千二百廿九號李金標家銀洋一百元、並開槍擊傷陳陸氏等情、業經戈登路捕房將劉緝獲、解廨訊押在案、昨晨由廨復訊、捕房派探至西牢內提同案犯殷小六子、將劉解案、即據殷小六子投案供稱、劉小開並非被告、另有其人、我與被告素不相識等詞、詰之被告延律師到堂代爲辯護、中西官會商之下、以證據不足、將案註銷、劉小開開釋、

⊙軍事中之長江航訊

滬漢間航路自武漢形勢已趨險惡後、外船亦時受砲擊、招商局因恐扣留、停開漢口班、僅開至九江爲止、英船方面、太古船仍續開漢口、因運貨減少、裝貨亦以運至九江爲止、拒在漢口卸貨、惟怡和船與日商日清船照常開行、但亦因戰爭影響、裝貨僅及平時約三分之一、下駛時、在漢口方面無貨可裝、至蕪湖方面、始能完全裝運、對於船貨之戰時保險、業已實行、於昨日起明白規定、英船對於每百元之貨件、需費二元、日船一元半、至漢口上游、因電報不通、是否停航尙未明悉、恐航行已陷於不可能云、

⊙學界對時局之會議

本埠上海學聯會於昨日(十一日)下午三時開第十四次執委會、到上海藝大東華上大同文等校、推東華代表爲主席、㈠主席報告留日華僑聯合會代表郝兆先君來會聲稱、我國華僑在日備受日人壓迫、決致電日僑努力奮鬥、㈡景賢提議報載孫傳芳通電革命軍、限二十四小時內退回粵境、決致電孫氏請勿對贛用兵、㈢東華提議英國乘革命軍攻下武漢之際、公然鼓吹共管中國、本會應如何對付、決(甲)通電全國、(乙)發表宣言、㈣上大提議國民政府出師北伐、匝月以來連下武漢、値此時機、應召集國民會議、予國人以解放之機會、決通電全國、一致召集國民會議、議畢散會、

⊙美總領定期返滬

遠東通訊社云、美國駐滬總領事於滬廨協定大綱簽字後、即離滬避暑、茲悉該領已定本月十四返滬、滬廨案細目十六日即可開議、

⊙加拉罕將來滬

俄國駐華大使加拉罕氏定於本月十三日晚來滬、勾留數天即赴海參威、

⊙結夥連刦案分別判決

▲王依仁于大福子各處無期徒刑……周立發李守高各處一等有期徒刑十二年

盜匪王依仁、于大福子等、前於六月初七夜、結夥十餘人、持械連刦引翔港北法華菴即王家觀音堂住持源量財物、並鄉民唐韻卿與唐之二房客等三家、經該管五區四分署派警將王于及同黨周立發李守高等四名緝獲、解送地檢廳預審明確、提起公訴、茲經審廳辯論終結、於昨開庭宣判、飭提王等四犯到案、略詰一過、當判該犯等結夥強盜俱發罪成立、王依仁于大福子各處無期徒刑、周立發李守高各處一等有期徒刑十二年、遂命還押、聽候上訴期過、送監執行、

⊙平涼路謀殺案昨日復訊

▲嫌疑人王百超毛福張蓬文等七人各交五十元保無保逐出租界

天津人張老大、於本月四號被人謀斃於平涼路蘭路荒地上、業經楊樹浦捕房緝獲是案嫌兇王雲清、及跡涉嫌疑之王百超、毛福、張蓬文、孫林成、劉東文、譚中華、譚正龍等八名、解廨訊押、各情已誌本報、昨由公堂復訊、即據華探目季立仁、包探耿德標投案稟稱、本案所獲之八被告、均在龍江路一千二百十四號屋內、當逮捕時、王雲清奪門圖逃、被我等開放手槍、彈中王之臀部、現尙在工部局醫院療治、故今未解案、惟據王供認與在逃之四人謀害張老大、對於王百超等均無關係、要求公堂逐出租界云云、詰之王百超等七人均否認與謀殺案有關、經鄧襄讞會商義國副領事、判王百超等七被告各交五十元保、無保逐出租界、

⊙重貨船沉沒浦中

▲船人三名得救

昨日上午八時許、南碼頭黃浦中心有何老二及陸陳等三人所搖之貨船、載黃豆一百包、白米(秈稉)一百五十石、由張家橋行至該處、因吃水過重、忽然沉沒、該三人即大聲呼救、幸經泊在浦邊之塢山船開至沉沒處、將三人救起、而重貨船已沉落江底、何等三人即奔至小東門報告所裝該貨之某米號、一面並報告就近一區警察分所、

⊙兩租界破獲烟土案二起

▲公共租界　公共捕房車務處西捕頭、前日在嘉興路一千五百廿六號破獲販賣煙土機關、當拘獲粵婦張李氏、梁陳氏、女子張恒發、連同抄獲之煙土、帶入捕房、昨晨解送公堂、即據西捕頭投案稟明前情、即將煙土呈案請究、被告張李氏等同延楊國樞律師到堂代辯、中日官得供、會商之下、判張李氏罰洋五十元充公、梁陳氏張恒發均無干開釋、抄獲之煙土銷燬、

▲法租界　侯全生潘朱氏陸王氏等、在法租界私賣鴉片煙、爲探查悉、抄出煙具、拘入捕房、昨解法公堂請究、中西官判被告等各罰洋五十元充公、煙具沒收、

⊙捲煙業會議銅元低跌結果

▲函請海關查禁私運……捲煙漲價以維血本

上海捲煙同業公會、於昨日(星期六)下午開會、到八十餘人、公推董可良主席、致開會詞、略謂銅元日跌、兼之米珠薪貴、我同業門售市價、多有未能增漲、長此以往、生計實難維持、應請到會諸君共商補救辦法、席慶貴起謂近日洋價飛漲、煙兌業首當其衝、調查銅元濫跌原因、實係外埠私運來滬、本會應致函江海關、於各船進口時、嚴行查究、衆贊成、推文煇處起草、江森裕起謂、各店門售市價、既受銅元影響、惟有酌量增加售價、即日起分發價目單、實行增價、中等香煙、每包加銅元一枚、以維血本、務望我同業傳單到日、一體遵行、柴再元提議、近來滬上劣幣充斥、據云均係汕頭運來、櫃上進出授受、每多紛擾、本會應謀善後辦法、公決通告各同業一律拒用、厲開林提議、某某銀行近來所發行鈔票、同業收下解入錢莊、而莊家均剔出不收、吾同業亦應近絕、公決照辦、議畢散會、

⊙維持銅元價格之籲請

揚州八邑旅滬同鄉會、爲本埠銅元價、日見低落、致函商埠總辦丁文江、籲請維持、聞商署近因迭據各商業團體、函請嚴禁私運銅元、旋經派員查得此項銅元均由青島大連等處運來、每洋可易三千餘文、以致市面錢價大跌、殊屬有礙商民生計、昨特致函江海關禁止進口、一面飭令各分卡、從嚴查禁、

⊙民食問題

▲商會請酌限內地米價　總商會昨以內地米價、仍自由增高、影響滬市、特電蘇省署請酌予限制、電云、本月十一日、接滬北經售米糧公會函稱、滬地米價高漲、係由來源缺少等語到會、本會查上海食米來源、仰給內地、該公會所稱上海限制米價、而內地仍自由增値運滬販無利益、上海來源、必致缺少、而洋米之輸入愈多、利源外溢、深堪憂慮、擬請鈞署通令各地產區一律酌予限價、保護省內疏通、嚴禁偸運出省、則各地產米自可集注於上海、米價不待抑而自平、而民食亦不致完全仰給於洋米、核其所陳、尙非無見、理合據情轉呈鈞署、酌准施行、實爲公便、

▲議聯會請禁出口囤積　上海市鄉議事聯合會、以日來米價、仍有增無減、昨特依據本屆常會議決案、呈請縣署轉省文云、邇來米價之高、已登峯造極、推想將來、危險萬狀、吾縣長關懷民食、抑制米價、何啻三令五申、然不禁出口、不獎來源、卒恐難以回落、敝會於本屆常會期內、議決辦法兩條、㈠嚴禁出口、如有奸商偸運出洋、一經查獲、立即將米充公、再行追究偸運之人、切實究辦、㈡獎勵來源、首先免除米捐、保護運輸、禁止囤積、以上二辦法、懇請縣長鑒核、准予轉詳省峯、通令水陸各機關一體遵辦、

▲電購秈米皖米將到滬　國聞社云、上海市食米平價局、前因所購西貢大批秈米、數日來尙無到滬消息、而各處門售非常擁擠、每日非百餘擔不足以應市、恐存貨無多、難以爲繼、曾向蕪湖產米地方、電購現貨數千包、聞不日即可到滬、茲又據該局消息、謂西貢所訂洋米、近亦有電報告、大約該貨到滬、已爲期不遠、故所售之米、絕無缺乏之虞云、

▲平價局訂期開董事會　上海食米平價總局、因近來銷數日多、特向外洋及蕪湖等處、訂購大批秈米、運滬接濟、各情迭紀本報、茲聞該局已訂本月十七日、在上海縣商會該總局內、特開董事會議、以便向各官紳報告最近狀況及討論緊要事件、

⊙日廠工人組織募捐隊

▲集會場所又破獲

小沙渡日本紗廠自罷工以來、已歷二十二日、罷工委員會因工人生活日感困苦、特組織募捐隊、派代表持委員會捐册向各團體及各慈善機關募捐、而廠方則利用時機有定於明日開工說、又聞虞洽卿自允調解後、昨日會訪日領事、結果未悉、附工人募捐啟如下、敬啟者、工人等自上月起罷工抗爭、向各界呼籲、於今一月、停工人數將達二萬、乃日人至今猶無悔過之心、對工人等改良待遇要求、毫不承認、工人等堅持以待、但生活日感困難、不得已特向各界募捐、以爲救濟、務望各界人士仁慈爲懷、慨予捐助、除派代表團與募捐隊持委員會所發捐册、向各團體各界人士請求外、特此登報聲明、諸希公鑒、

日商內外棉紗廠工人、近在恒豐路同興里第四三四號租賃房屋爲秘密集議之所、前日被四區警探王延年袁國祥謝啟華等查悉、協同四區二分所長警前往逮捕、其時會中尙未開會、故祇有桃源人苗有仁一人在內、當抄獲該會之帳簿戳記等證物、解經劉署長訊究之下、疑供民人雖在該廠做工、對於工會事素不預聞、因寄飯於該里某姓老嫗家內、致被誤拘云云、奉判解送本廳司法科候辦、

⊙請長崎領事力爭陳案又一電

中國駁船公會昨致長崎中國領事公電云、陳阿堂一案、滬地各團體羣起公憤、尙祈我領事根據事實法律、力作抗爭、嚴重監視、務使兇徒盡法懲治、死者家屬得獲相當撫恤、無任企禱、

⊙駐日華僑代表歸國宣傳

國民社云、駐日華僑聯合會中央幹部會主席暨中華僑日勞工共濟會委員長郝兆先、以日政府近來壓迫華僑、日益嚴厲、特代表該兩團體歸國宣傳、聞郝君已於昨日抵滬、暫寓東方醫院友人處、並聞郝君抵滬後、即向對日外交市民大會及各有力團體報告日人壓迫華僑情形、甚爲忙碌、(國民社)

⊙發售上海至漢口之四等聯票

滬甯路局與招商局內河輪船公司訂有聯運合同、發售自上海至漢口之聯票、以前祇有三等、惟該輪船公司以往來該地之貧民旅客頗多、現欲體恤行旅起見、因特陳請路局除於原有三等票外、添售四等聯票、其票價每張收大洋五角五分、鐵路收四角、公司收一角五分、茲聞路局方面已准如所請、將於本月十六日(夏歷初十)起實行、

⊙昨日引翔鄉賽馬之成績

第一次（老馬）讓磅　賽一里又四分之一

馬名　騎師　重磅　馬位

㊀聯合司羅卜脫Prince Robert　葉卓謀　154　815
㊁賽特漢脫Mad Hatter　高懷良　159　116
㊂海泊Hybrid　阿卜司　138　34
時間二•五一•一　最後二法郎三七•二頭馬並馬二三馬相距一頭
(獨贏)㊀七百七十九張六元㊁七十一張十六元九角
(馬位)㊀六元五角㊁十五元八角㊂四十一元八角
(搖彩)㊀二四號五百○四元㊁一一四號五百○四元
㊂五七號一百十二元
(副彩)八張各得洋十元號碼如下㊀一○二㊀一八○㊀二八八㊀一一二㊀二八三㊀一八八㊀一八一㊀二一

第二次（本年搖會馬）　賽一里
㊀惠林司潘Williamspur　黃寶　165　358
㊁廣州Kwangchow　畢浩清　155　370
㊂喜夫魯Joyful　恩卡業沙　157　1022
時間二•一五　最後二法郎三五頭馬勝數乘二三馬相距三乘
(獨贏)二百四十八張三十一元八角
(馬位)㊀七元六角㊁七元四角㊂五元九角
(搖彩)㊀一八四號七百九十八元㊁一七三號二百二十八元㊂二○號一百十四元
(副彩)六張各得洋十元號碼如下㊀二六二㊀二一㊀一一㊀一六一㊀二四二㊀一六

第三次（老馬）　賽一里
㊀天寶門Bombardment　劉順德　158　992
㊁青海Chinghai　黃濟濂　145　434
㊂雪物望特Silver Wand　畢浩清　165　878
時間二•一五•三　最後二法郎三三•二頭馬勝二乘二三馬相距一頭
(獨贏)九百四十三張十元一角
(馬位)㊀六元㊁七元三角㊂七元七角
(搖彩)㊀二九○號七百九十一元㊁二七九號二百二十六元㊂二一六號一百十三元
(副彩)七張各得洋十元號碼如下㊀一七五㊀一四四㊀一六六㊀七六㊀二六二㊀六四㊀二一七

第四次（搖會馬）　賽九法郎
㊀快樂鳥Joly Bird　恩卡業沙　155　548
㊁金羅西梯Generosity　畢浩清　164　789
㊂加祿Garelock　薛良　143　158
㊃康密定Comedin　陸致和　147　918
時間二•三五　最後二法郎三三頭馬勝二乘二三馬相距一乘
(獨贏)五百二十三張二十元七角
(馬位)㊀六元八角㊁六元二角㊂八元一角㊃七元二角
(搖彩)㊀九一號八百十二元㊁一三六號二百三十五元㊂一八六號五十八元㊃一四九號五十八元
(副彩)四張各得洋十元號碼如下㊀一四三㊀五八㊀二二二㊀六九

第五次（老馬）拍賣　賽四分之三里
㊀曼亞夫華Man-of-War　海石林　146　304
㊁沙辣隊Solar Day　黃濟濂　146　183
㊂來聽Lightning　陸致和　149　123
時間一•三八•一　最後二法郎三二•三頭馬勝三乘二三馬相距一乘半
(獨贏)一百八十張六十一元六角
(馬位)㊀十六元㊁二十三元二角㊂三十二元一角
(搖彩)㊀二四五號七百二十八元㊁二二四號二百○八元㊂七四號一百○四元
(副彩)十六張各得洋十元號碼如下㊀二三八㊀六二㊀二七四㊀二五五㊀二八㊀三五㊀二六九㊀二六六㊀一○㊀二八二㊀五八㊀一○○㊀八九㊀五九○㊀五○㊀六九

第六次（本年新馬）　賽五法郎
㊀超子龍Chow Tsze Lon　高懷良　145　319
㊁成康Zircon　包洛克　142　393
㊂克色耳豪頂CastleMountain　薛良　152　461
時間一•二○•三　最後二法郎三四•一頭馬勝半乘二三馬相距二乘
(獨贏)一百五十八張七十三元一角
(馬位)㊀十一元五角㊁十元七角㊂九元六角
(搖彩)㊀四九號七百九十八元㊁五四號二百二十八元㊂二六○號一百十四元
(副彩)六張各得洋十元號碼如下㊀二○七㊀一一○㊀一九八㊀一六七㊀五○㊀二四七

第七次（老馬）　賽七法郎
㊀卜克臘脫Baccarat　童振達　145　84
㊁亨利愛去Henry H.　陸致和　152　179
㊂心鐵納丁司帶SointilatingStar　畢浩清　152　505
時間一•五六•三　最後二法郎三四頭馬勝一頸二三馬相距一頸
(獨贏)五十五張二百三十二元六角
(馬位)㊀四十一元六角㊁二十二元一角㊂十一元
(搖彩)㊀一四七號七百九十八元㊁三二號二百二十八元㊂二六六號一百十四元
(副彩)六張各得洋十元號碼如下㊀一九二㊀二九九㊀一七二㊀六七㊀一五七㊀五七

第八次（老馬）　賽四分之三里
㊀禮利富斯Three Fours　畢浩清　155　1042
㊁麥克開Mag Kay　包洛克　152　129
㊂意司豪頂Eastern Mountain　侯達　153　406
時間一•三九•二　最後二法郎三四•四頭馬勝一頸二三馬相距三乘
(獨贏)九百四十九張十二元五角
(馬位)㊀六元七角㊁十五元㊂八元一角
(搖彩)㊀一九號七百九十八元㊁一五八號二百二十八元㊂一四○號一百十四元
(副彩)六張各得洋十元號碼如下㊀四七㊀二七㊀二八六㊀二五六㊀一一㊀二七九

第九次（搖會馬）　賽一里
㊀錦江春Friendship II.　劉順德　152　600
㊁井利克司Felix　馬君　145　15
㊂慶平Maxbill　黃濟濂　160　151
時間二•二○•二　最後二法郎三四•四頭馬勝一頸二三馬相距三乘
(獨贏)七百七十七張十一元七角
(馬位)㊀七元七角㊁一百十四元㊂十五元八角
(搖彩)㊀九八號七百八十四元㊁一八號二百二十四元㊂二六○號一百十二元
(副彩)八張各得洋十元號碼如下㊀二九二㊀九○㊀七㊀一六四㊀二九㊀二三九㊀二八㊀一八五

第十次（老馬）　賽一里又四分之一
㊀廣東Kwangtung　畢浩清　157　327
㊁遠東Far Eastern　亞配分　163　26
㊂康密業納Commissioner　宋立峯　163
時間二•五八　最後二法郎三四•四頭馬勝一乘半二三馬相距一乘
(獨贏)六百九十七張九元四角
(馬位)㊀五元八角㊁十四元
(搖彩)㊀九三號一千六百五十二元㊁一一四號四百七十二元㊂一三八號二百三十六元
(副彩)二張各得洋二十元號碼如下㊀四○㊀二四○

⊙今日引翔鄉賽馬之預測

▲第一次、㊀壓索鐵Azart.㊁非利克司Felix.㊂來聽Lightning.
▲第二次、㊀勃來克品斯Black Prince.㊁葛倫哈佛司Grand Harvest.㊂司華羅飛Swallowfield.
▲第三次、㊀成康Zircon.㊁勒克文巧Lucky Venture.㊂江春Warlordship.
▲第四次、㊀黃浦江Wangpoo Kiang.㊁滿洲報Manchu Boy.㊂火布虎Hopeful.
▲第五次、㊀沙辣隊Solar Day.㊁延年Comedy General.㊂司丹藍鐵Standlight.
▲第六次、㊀錦江春Friendship II.㊁卜克臘脫Baccarat.㊂恩太爺Entire.
▲第七次、㊀喬夫魯Joyful.㊁惠林司潘William-spur.㊂廣州Kwangchow.
▲第八次、㊀金羅西梯Generosity.㊁武陵春His Lordship.㊂霞樓御仙Alertness.
▲第九次、㊀克司梯Christendom.㊁廣東Kwangtung.㊂永平門Department.
▲第十次、㊀巧七騰Churchdom.㊁亨利愛去Henry II.㊂慶平Waxbill.

⊙農部工業試驗所章程之頒發

上海縣公署昨奉實業廳訓令云、案奉農商部第五七一號訓令開、查本部附設之工業試驗所、一切設備、較爲完全、分析極爲精確、收費從廉、原以便利商民、藉資提倡、關於礦質分析一項、尤所注意、近年以來、各處之呈送礦石請求化驗者、已日見增多、特恐未及周知、或該各處附近無完備之化驗場所、往往採得礦石、無從鑒定、冒昧從事、遺誤滋多、茲將該所原定試驗章程附發一份仰即油印、轉發各礦、並飭將所採集之礦石標本一律照章呈送化驗、在本部既有以審定各省礦質之成効、在商民亦不至誤企業之方針、仰即切實遵行、此令等因、奉此、並附發章程到廳、除分行外、合將章程抄發該縣、仰即曉諭周知、附農商部工業試驗所試驗章程、

(第一條)工業試驗所直隸於農商部、掌凡關於試驗分析鑒定等事項、

(第二條)凡工商業對於本業有關係之原料、及自製商品、擬加研究、或改良者、得具說明書、連同原料製品等、送本所試驗、並得由郵局遞寄前項試驗之結果、由本所錄送該工商業者、俾資參考、

(第三條)說明書應記載左列事項、一、物品名稱、二、稟請人姓名住址職業、三、產地或製造地及製造人姓名住址職業、四、如係自製品、應註明製法及原料、五、稟請試驗目的及試驗方法、試驗分爲定性定量試驗及鑒定等項、稟請人欲用何種試驗、須先聲明、

(第四條)試驗品之需用分量及試驗費、依左列之規定

品名及試驗方法	需用分量	試驗費
商品鑑定	五兩以上	一元
定性分析	五兩以上	三元
定量分析	五兩至一斤	四元
油脂蠟類及工業藥品之試驗	五兩至一斤	四元
粘土及耐火土製品	五斤或五個以上	四元
陶磁器玻璃及琺瑯等原料試驗	二十斤以上	四元
水泥及其原料之試驗	二十斤以上	四元
紙類及其原料之試驗	二十斤以上	四元
皮革之試驗	三尺以上	四元
紡織之試驗	六尺以上	四元
水類之分析	十斤以上	四元
糖類及其原料之試驗	五斤以上	四元
酒類及其他釀造品之試驗	五斤以上	四元
礦質之鑑定	一斤	一元
礦質之定性分析	二斤	三元
金類及合金定性分析	二兩	三元
金銀礦乾法試金	四斤至八斤	四元
煤之分析	五斤	四元
金類及合金定量分析	五兩	四元
礦質之定量分析	二斤至五斤	四元

貴重物品得酌減分量、凡未經表內指明之物、可比照上列分量呈驗、

(第五條)凡稟請試驗之物品、以不失固有之性質及形狀者爲限、試驗品如係液體、須盛以密塞之清淨玻璃瓶、方予試驗、

(第六條)工業試驗所接到試驗品說明書及試驗費時、應即發給收據、並按收到先後依次試驗、如稟請人欲提前試驗、須增納原定試驗費三分之一、

(第七條)物品試驗之結果、由工業試驗所發給證書、以資憑證、

(第八條)試驗後所餘物質、得由本所存留備考、

(第九條)試驗品如有意外損失、應由稟請人另繳試驗品、重行試驗、不再收費、

⊙省教育會定期追悼張季直

江蘇省教育會於十日下午六時、開張前會長追悼會籌備委員會、列席者袁觀瀾•黃任之•沈信卿•賈季英•章伯寅•潘仰堯等、一議此次追悼會、應函告總司令部、江蘇省長公署、江蘇教育廳、各公私立學校、各縣教育局、教育會、及本埠各官廳各法團、一議追悼會定於九月二十六日下午二時、在上海南市陸家浜職工教育館舉行、一議本會應於九月十二日起、在滬報刊登廣告、通告原文云、本會於九月二十六日下午二時、在上海南市陸家浜職工教育館爲前會長張季直先生舉行追悼會、凡我同人、屆時敬候列席、共致哀悼、如有哀挽等件、請於二十四日以前寄達本會爲荷、一議致函于敬之君、代表本會、通知張公家屬、並請先期將張公遺像送滬、會畢希望存會懸挂、永留紀念、如有當場分送文件、請隨帶來滬、一議追悼會會場職員、主席袁觀瀾、總幹事沈信卿、報告黃任之、會場佈置章伯寅•潘仰堯•曹福笙•姚仲良•張亞明•魏師達•紀錄吳和士•鄒恩潤•易劍樓•潘競民•招待盧紹劉•劉海粟•李鳳鳴•吳林豹•陳偉雲•楊子佚•沈思期•劉紹成•蔣伺卿•顧旭侯•朱經農•張叔良•賈季英•阮介蕃•朱德軒•鐘叔進•仇亮卿•錢強齋•蔣季和•王甸伯•張伯初•陸規亮•張曉雲•任孟閑•楊衛玉•張聖謨•馮竹侯•屠心矩•袁叔畬•陳步青•莊伯俞•汪聚雲•畢靜謙•于敬之•楊勉齋•蘇訥侯•范雲六•姚麟書•沈同一•俞元爵•王壯飛•章君疇•收發顧鄧一•楊味餘•程行之•陳運坤•會計顧蓮抽•一議追悼詞挽聯及秩序單、統請沈信卿君撰定、

▲尚有本埠新聞轉入後頁

Ford

福特新式蓬車爲
三百六十五日之良友

新式改良之福特蓬車乘坐五人十分舒適不問行駛何種道路乘客無不滿意
車身經改良後已放長加寬底盤亦已減低比諸舊式車身實低二英寸半
定價低廉駕駛容易平時之汽油與車胎費用均極經濟故福特蓬車可謂一年三百六十五日之旅行身友

福特五座蓬車
定價　銀七百六十兩
如裝自動摩達加銀一百兩　汽球胎加銀四十兩

獨家經理上海美通汽車公司
愛多亞路西藏路轉角
電話中央三八○四號

Ford Motor Company
Detroit, U.S.A.

⊙赴錫國貨旅行團開會記

赴錫國貨旅行團、昨日下午四時、在山東路對日市民大會開聯席會議、到周霽光陳翊庭等二十餘人、陳良玉主席、㈠文書科王廷傑報告總商會免稅來函、並說明此次如果實行赴錫、則各工廠出品、花色繁夥、請先期報告、㈡討論經濟問題、甲五十元、乙卅元、鄒範大璋聲明、前經費一項、早經上屆議決、每家五十元、但回滬後、結算有餘、再行發還、以期公允、衆贊成、㈢旅日華僑柳兆先、報告日人虐待華工之情形、請注意、㈣周霽光報告陳案情形、結果、由會發表宣言、再接再厲、經濟絕交、一面函請長崎華僑總會、一致表示援助、並電致長崎中國領事、請其主張公道、主席付表決、衆贊成、㈤討論計偉南馬濟生辭職案、議決一致挽留、議畢散會、

⊙財廳派員來滬督催錢糧

財政廳委劉世枋來滬、督催錢糧、該委員於昨(十一日)晨抵滬、當即赴上海縣署、由該署二科科員陶春谷招待員孫樂成招待接洽、聞劉委今(十二日)即往金山縣催解錢糧、所有回文、俟由金山返滬時領取、

⊙團體消息彙誌

▲儉德儲蓄會 顧生路儉德儲蓄會爲紀念新屋舉行遊藝大會、已誌前報、茲悉該會已於昨晚(十一日)六時半開幕、參觀者達二千人、由該會分送該會會務概況每人一冊、節目㈠報告、會長楊先芬、㈡國樂、(該會)㈢拳術、㈣粵樂、(該會)㈤西樂、(該會)㈥歌劇三蝴蝶(該會)㈦儉德公學㈧粵曲、(該會)㈨跳舞、民生女學、㈩新樂、(該會)⑪崑劇、(該會)⑫電影、直至十二時半始止、據云、今晚秩序如昨、惟崑劇改爲京劇、拳術爲該會拳術班、粵曲爲松柏社、跳舞爲愛國女學云、

▲國民拒毒會 國民拒毒會、訂於本年十月三日至九日舉行全國拒毒運動週、國際聯盟我國全權代表朱兆莘、允將運動詳情向大會宣布、以促世界輿論之注意、該項運動第一日「宣傳日」之辦法、業誌前報、昨日該會又發表第二日「教育日」之辦法如下、中華民國十五年十月四日、全國拒毒運動週第二日、是日爲拒毒教育日、目的在使教育界及學生界注意拒毒運動之旨趣、㈠要知拒毒、爲救國唯一之途徑、(甲)(朝會演講)、(乙)(補授教材)、(丙)(演說競爭)、(丁)(張貼警語)、

▲江淮同鄉會 江淮旅滬同鄉會徵求會員大會、自開幕迄今、已延期兩次、今日爲該會第二次延長期最終之期、該會昨已通函各隊長於今日上午二時在閘北新民路事務所開隊長會議、報告成績、並討論結束事宜、

▲律師公會 上海律師公會、定於十二日(今日)在上海地方廳附近家庭工業社三層樓開秋季定期總會、已誌前報、茲悉該會預定開會秩序如下、㈠振鈴開會、㈡主席報告本會經過情形及賬略、㈢應行提議案、㈣各會員臨時提議案、㈤茶點散會、

▲道路協會 道路建設協會此次舉行第五屆徵求大會、成績較前屆稍遜、而各隊職員之冒暑徵募、熱忱可嘉、本擬早日結束、又値職員多往外避暑、或在病中、茲屆秋涼、特定於明晚七時柬請各隊隊長及徵求優勝諸君與捐助書畫品物之熱心人士、假新新酒樓舉行慶功宴、報告徵求分數、分給贈品等項、爲本埠徵求之結束、

▲揚州同鄉會 揚州八邑旅滬同鄉會、昨日下午三時開理事會、推宋士驤君主席、報告正副會長來函、略以任期屆滿、應由理事會速辦下屆選舉、俾可早卸仔肩等語、請衆討論、經衆集議良久、公決照章依法改選、並公推副會長徐輔臣、理事王頌三・宋士驤・管耿榮・張紫宸等籌備改選事宜、決定用通信選舉手續、並復函胡徐兩會長遜函、依法籌備改選、在新會長未產生前、仍請照常負責、議畢散會、

▲納稅華人會 公平社云、上海公共租界納稅華人會常務理事呂靜齋、昨晚八時假小有天設宴爲該會理事長王儒堂洗塵、作陪者有該會前副理事長陳惠農・及趙晉卿・馮少山・李晴帆・林炎夫・潘明孫・趙南公・鄔志豪等、席間王氏表示在滬不克久駐、會務尙望諸理事、共策進行、觥籌交錯、盡歡而散、

⊙派員出席萬國測量協會

摩納哥萬國測量協會、每年開大會一次、討論各國所提議案、公同取決、本年十月二十六日爲舉行大會之期、我國海道測量局已接到該會通知、並議事日程、請派員代表出席、聞此次所議之案、擬將各國測繪技術以及沿海標識符號之制度、概歸劃一、俾得萬國合轍而臻大同之盛軌、現測量局業已派定海軍少校邵鍾海軍上尉陳嘉樞兩員赴日首途、

⊙衛生委員會今日開常會

淞滬商埠衛生局成立以來、瞬將匝月、各衛生委員對於本埠衛生行政事宜、迭有重要議案提出、該局爲討論各案以便切實施行起見、特定於本日上午十時在南市毛家弄局所開委員會第一次常會、茲錄其開會程序如下、㈠委員會公舉常年主席、㈡報告開幕後所辦緊要事務、㈢討論醫生產婆開業試驗章程草案、㈣討論取締野狗章程草案、㈤報告教育衛生警士用之公共衛生教育摘要已經印好、所有衛生警士訓練之時間、暫定兩月、課程由衛生局職員及熱心衛生之醫生担任、

⊙蒲淞市農會今日改選

上海縣公署、前日據蒲淞市農會會長沈寶寅呈報、該會定於九月十二日下午二時、改選職員、呈請派員監視、以昭愼重、昨已委派沈祥瑞屆時前往、

⊙縣署禁止消息外傳

武漢風雲緊急後、上海縣知事危道豐特面諭四科科長及收發處主任、不論軍事政治及民間呈文上峯訓令上下行公事等各項消息、一概不准外傳、即各報訪員通信社記者亦拒絕抄錄、

⊙江海關免收附捐布告

江海關昨發第一〇九九號布告如下、現奉總稅務司令開、自本年十一月一日起、以兩個月爲止、除所收船鈔不計外、凡海常兩關征收各項貨稅、均按應徵稅數、每關平銀十兩、附收振捐一兩、其在本年十一月一日以前、由外洋起運來華之貨、此項附捐、一概免收、仰華洋各商人等一體遵照、

⊙轉令屠宰業呈報徵稅情形

江蘇財政廳令知上海縣署、謂屠宰稅一項、歷年以來、由該業承辦代徵收繳在案、所有該認商對於徵收數目及開支實數每月盈虧若何、亟應詳查明確、列表呈報來廳、以憑考核、而資釐理、危道豐奉令後、業已轉飭該業遵照辦理、

⊙通行汽車在華界必須納捐

警察廳昨爲車輛領照事訓令各區、文云、本商埠公署訓令內開、案查徵收各項車捐章程、業經施行在案、查近來通行華界之自備及營業各汽車、多有希圖節省捐款、未經遵章來署具領牌照者、此項車捐、關係路政重要、收入未便放任、本公署爲整頓捐務起見、除再佈告商民、凡有上項通行華界之汽車、務須一律遵章、來署繳捐領照外、合行令仰該廳、即便通飭各區警、隨時嚴行稽查、所遇有此等無牌照汽車、從租界開入華界者、一律不准通行、藉資取締、以重稅收、是爲至要、切切此令等因、奉此、除分行外、合行令仰該局署所、即便遵照辦理、

⊙董家渡保衛團二支隊開隊務會議

董家渡保衛團第二支隊、前日午後一時、開隊務會議、到隊長團員等二十餘人、由朱隊長主席、首議境內防務案、公決即日起、每晚六時後、加派團員、分組在四境往來巡行、次議秋節臨時防護案、公決即日加派團員、在荒僻之處、嚴密巡邏、末談及外間謠傳本隊與第一支隊有願與南市保衛團合作說、以及派員收捐、喪失主權等語、公決即日詳敘事實公布、議畢散會、

⊙日本佛教界將推代表來滬

去歲太虛法師等十餘人會組團赴日與彼邦佛教徒聯絡、現日本佛教聯合會決於今秋派遣高僧學者代表來華聯歡、由東西京佛教聯合各推代表十名先至上海、將歷訪中國各地名刹、拜會高僧、預定十月四日乘船抵滬、

⊙楊樹浦浦面撈獲男屍

同仁輔元堂救生局二號帆船、昨日在滬北楊樹浦浦面、撈獲男屍一具、年約三十歲、身穿白色紅柳條洋布衫褲、上身有白色蓆頭汗衫、下身穿有白洋布短褲、腳穿黑布布底鞋、黃色洋襪、腰束紅皮褲帶、上有袋、袋內儲有洋刀鉛筆洋尺銅鑰匙檬薄手摺等件、摺上紀有鄭繼光名字、當即帶回南碼頭局前、因無人指認、照章拍照由堂給棺收殮候領、

⊙扭控領女不放候査明再核

前日有無錫婦人錢方氏、偕錢愛春、扭住南華里之上海婦人華章氏、至四區控稱、氏女祥弟、去年四歲時、由愛春介紹、寄養華處、俟女長成、再議聯姻、近聞女在華家時被華打罵、故今日邀同愛春前往領女、被華藏匿不放請究、經劉署長質訊之下、華供女來我家、更名桂貞、其母常來探望、未嘗稍有凌虐、今忽欲領去、心實不甘云云、奉諭候查明眞情、再行核辦、

⊙婦人吞燐送院醫治

住居狄思威路七百十八號之常熟婦人張朱氏、(即張傳文)素由其父月貼家用五十元度日、近因與父意見不合、致其父不願給養、氏開支無着、貧不聊生、昨日遂吞紅燐圖盡、幸經匯司捕房包探王桂亭與一百七十一號西探查悉、將氏車送醫院醫治、一面飭捕頭核辦、

⊙串同誘賣拿獲訊押

▲候傳顧王氏之翁顧根生到案訊核

無錫人顧根生之十七歲媳顧王氏、於本年八月二十二號在原籍被皖人廖良中誘拐來滬、藏匿北浙江路新發客棧內、並串同住居愛爾近路二百六十五號之南京人俞明鏡、將氏販賣漁利、被滙司捕房包探侯阿寶查悉、稟明捕頭、協同西探往將廖等一干人拿獲、連同顧王氏一併帶入捕房、昨晨解送公堂、經中日官訊悉前情、判廖與俞押候函請無錫縣公署查傳顧王氏之翁顧根生到案訊明再核、

⊙糾衆兇毆判押有差

胡玉秀於前日糾同賈寶元胡玉田等、至法新租界斜橋路、將朱炳成拝住兇毆、由捕查見、將胡等拘入捕房、昨解法公堂請究、原告由律師代表稱、兩造前在同處工作、因被告行爲不良、由洋東停歇、詎被告誤爲原告播弄、從此挾仇、迭次糾衆尋毆、幸有人告知得以避免、此次被告又糾多人、將原告兇毆、實屬不法、求請訊究、詰之胡玉秀供、實由民人朋友賈寶元與原告爭吵、吾等上前解勸、不敢糾衆行兇、求察、質之賈胡二人同供、與原告口角、並未毆打、中西官判胡玉秀押七天、賈胡二人各押五天以儆、

⊙船夥追賊失足溺斃

淞滬汽船公所船戶陳林生、於前日承裝國際運輸公司之煙桶、停在浦東英昌洋行碼頭過夜、夜半二時許、有船夥施小生者、因追捕竊賊、失足落水、一時不及施救、致遭滅頂、現正雇人打撈屍身、

⊙棍擊傷人鳴警拘辦

灌安人宋榮陽、在福新第三麵粉廠爲小工、前日上午在廠工作、與同廠泰縣人王生堂衝突互毆、經人解勸而散、下午宋上船肩取麥包時、被王以鐵棍擊傷宋之頭部背脊等處、宋倒身落河、幾致淹斃、由衆船戶幫同救起、鳴警將王拘入四區、經劉署長質訊一過、判王押候查辦、

◎竊案三起併誌

▲竊棉花 公共租界五馬路某棉花店出店陸隆濤、竊取棉花三十五包、堆存滬西斜土路家內、被店主鹽永甫查悉、投報二區警署、派警將陸及原贓一併帶署、諭送警廳司法科訊辦、

▲竊皮夾 張子卿前日在法租界地方、摸竊朱德喜衣袋內皮夾一只、內有鈔票數十元、被朱察破、鳴捕將張人贓拘入捕房、昨解法公堂請究、原告投訴前情、詰之張供認行竊、中西官判被告係過犯、着押西牢二月、期滿仍出境、

▲又 匪徒錢寶寶(即啞子)昨在公共租界北四川路某號電車上、摸竊乘客吳俄人衣袋內儲有銀洋二十七元之皮夾一只、當被包探陳維坤與二百六十七號俄探查見、將錢人贓拘入捕房、押候解究、

⊙盜船鋸截示衆

駐滬水警第二分隊、前於八月十三日在南黃浦龍華灣浦面、追拿水盜、獲有盜船一艘、由水警第三隊轉呈水警廳請示、茲奉批復、着將盜船鋸截、標封示衆、起獲之衣被等物、出示召領、如果無人請領、即變價充賞、

⊙商場消息

▲新新公司 新新公司二樓疋頭部、向來生意已極暢旺、而此次秋季大減價、營業較前尤盛、其最廉者有新到法國新花線呢、每元四碼、冲法國嗶嘰每元四碼、元色直貢呢每尺八角半、條子嗶嘰每元七碼半、嗶花嗶嘰每尺五角半、上毛嗶嘰每尺三角半至四角、篩形緞電光紗冲紗葛等均一律減沽每尺三角、

⊙天氣報告

徐家滙天文台昨日(十一)下午四時半預測二十四小時內氣候、天雨、颶風已在浙江消滅、長江下游有低壓、將經黃海而向東北或東東北前進、山東之南有旋風、浙江亦有低壓、東海吹南風、

昨(十一)日下午三時前二十四小時內、本埠氣溫、最高八四・五、最低七四・九、去年同日、最高八七・七最低六七・五、

昨(十一)日天氣陰濕、東南南風、氣壓低於常度、但甚穩定、

前(十日)日日本有高壓、颶風經台灣海峽向北沿中國海岸前進、黃海風向無定、東海爲東風、台灣海峽天氣惡劣、華北天陰、長江流域及南方沿海有陣雨、

教育界消息

⊙省教育會幹事會紀

江蘇省教育會於昨日(十日)下午五時、開幹事員常會、出席者章伯寅・楊衛玉・沈信卿・(兼代張伯初)李鳳鳴・汪景雲・袁觀瀾・潘仰堯・賈季英・黃任之・劉紹成諸君、袁會長主席、「議決案二件」、㈠報告本會與中華職業教育社江蘇職業學校聯合會合組畢業生就業指導委員會、於本月七日成立情形、現據委員會來函、送到草擬救濟學堂畢業生失業問題案、請提出本屆全國教育會聯合會議、照原案提出本屆全國教育會聯合會、㈡拒毒會來函、請推代表二人、出席該會年會、議公推張叔良袁叔畬二君出席、「報告案五件」、㈠報告大會議決寬籌教育經費考查小學教員成績及需要酌加俸給案、經分陳省廳、接省批已發交教育廳核令各縣遵照分別辦理、又教育廳復函、已通令各縣酌核辦理、㈡報告江蘇修訂禮制會復函、本會轉送通俗教育研究會議決之編訂禮制宜從儉約案、已轉函起草諸公查照、㈢報告江蘇教育廳復函、本會函送通俗教育研究會議決請教育廳催辦並整理各縣通俗教育館、俾通俗教育得以改進案、已通令各縣遵照辦理、㈣報告新任東台縣視學崔毓麟函告接事日期、㈤報告吉林省教育會儉代電知、推定出席本屆全國教育會聯合會代表、

⊙調查補習教育報告

中華職業教育社現正積極進行工廠補習教育事宜、先從事調查、然後集會研究、決定實施方法、已先後調查商務雙輪及三友等各工廠補習教育、茲再錄雙輪牙刷廠所辦工餘補習學校狀況、該夜校爲該廠之工餘俱樂部所設、成立已有六年、每月由公司津貼五元、以示提倡、全廠工徒祇五十八人、而入學者有三十餘人、可證其設施之優良、教授之熱忱、在在足以引起工徒入學之興趣、現分甲乙兩級、每週授課五日、每日一小時、課程爲國文常識珠算筆算習字等、教材以無適用之課本、大都選輯、教員則由廠中職員兼任、爲義務職、既省經費、又可隨時聯絡、融洽感情、得免除職員工徒間之一切誤會、工徒在學校之品學優異者、公司復予以升擢之機會、補習學校之效能、因以影響於全廠工作、

⊙東南醫大開學

本埠滬軍營東南醫科大學於昨日下午二時舉行開學禮、教職員到者有劉之綱等二十餘人、學生到者百餘人、行禮後、即由校長郭琦元致辭、大要以學術救國爲設校本旨、凡在校學生均不得好高騖遠、作學術以外之運動、繼教務長梁澂中輔導主任蔡和欽演說、均注重於力行一切規程、以養成良好之校風、醫務長湯蠡舟演說、使學生遵守秩序及以和藹親切之態度對付病人、教授劉人綱演說前亞東學校經過情形甚詳、並勗此後各同事各同學和衷共濟、不得稍生嫌隙、演辭均甚冗長、而到會者聽之無倦容、比散會時已五點矣、

⊙蔣宗三赴法留學

蔣君宗三、浙江吳興人、今夏震旦大學畢業、已於昨日(十一日)搭法郵亞摩遜號赴法、升入巴黎大學研究院、專攻化學工藝、

⊙學校消息彙誌

▲南洋高商 山海關路南洋高級商校於昨日上午十時行開學禮、教員及學生到者約三百餘人、校長吳醒濂因病未愈、由校務主任唐立達代表報告該校進行計劃、並勉勵學生、繼由名譽校長鄺富灼博士致訓詞、該校近以來學者過衆、除原有宿舍不敷外、另闢新宿舍云、

▲南光中學 南光中學暨高級商校、昨日上午在呂班路第一院行秋季開學禮、定於明日三院同時正式上課、

▲華東中學 華東中學、業於昨日舉行開學禮、學生七十餘人、聞該校遵照江蘇教育廳所規定辦法、本學期祇開高中一年級及初中一年級兩班、一切課程悉合新學制標準、

▲天安堂義校 山東路天安堂夏令義務學校、明日下午舉行休業禮、報告演說外、並有各種游藝、想屆時參觀者必甚衆也、

▲國民大學 靜安寺路國民大學本學期創辦推廣部、使職業界於服務之暇、得進大學研究高深學術、增進個人服務地位、效率非淺、聞總商會對於該校此舉、極表同情、力加提倡、有函如下、接准公函、以設辦推廣部夜校附送章程通啟、囑爲分行轉知、俾便來校選習等因到會、具見關懷社會事業、獎掖後進之至意、無任欽佩、除即分函各商業團體轉致各商號外、相應函復貴校查照、

▲南洋大學 昨日上午十時、南洋大學在禮堂舉行開學典禮、聞本屆所招新生、計大學八十六名、高中七十二名、初中十四名、高小四十四名、均已陸續報到、本月六號起舉行補考、十三號起、正式上課、初中及小學兩部、已先於四號開學、六號上課、本屆添聘教授、有胡剛復孫民任周德熙諸君、出版部除繼續發行旬刊外、擬編譯南洋叢書云、

▲愛國女分校 愛國第一分校、近因籌措基金、擬舉行歌舞大會、昨在該校開籌備會一次、決定在上海蘇州常熟三處舉行、會期上海定舊歷九月十七十八兩日、蘇州定九月二十四二十五兩日、常熟定十月初二初三兩日、節目有月明之夜、七姊妹遊花園、落花流水二蝴蝶等二十餘種、

體育組

⊙萬國運動會之中國預賽會

▲即日起報名・中秋節舉行預選會・

上海萬國田徑賽運動會、十月九十兩號在天文台路中華運動場舉行、已迭誌本報、我國爲挑選代表起見、特定於中秋節、即九月廿一日、在天文台路中華運動場、即萬國運動會開會地點、開預選大會、凡居住上海有業餘運動之資格、而具有相當成績者、希即日起向天文台路中華體育協進會將湘青處報名、茲將此次萬國運動會所有之節目列後、報名者可細閱項目之先後、再量力而加入幾項預選、第一日九日㈠百米預賽㈡鐵餅決賽㈢高欄預賽㈣一千五百米決賽㈤二百米預賽㈥跳遠決賽㈦低欄預賽㈧四百米預賽㈨跳高決賽㈩八百米決賽⑪八百米接力決賽、第二日十日㈠百米決賽㈡鐵球決賽㈢四百米決賽㈣高欄決賽㈤撐竿跳決賽㈥一萬米決賽㈦標槍決賽㈧二百米決賽㈨低欄決賽㈩一千六百米接力決賽⑪五千米競走決賽、

⊙今歲遊過英吉利海峽之第四人

▲法國密加爾氏……時間十一時六分・

前八月三十日德國游泳家Wierkotter游過英吉利海峽、時間僅十二時三十五分、一時轟動歐州、聞之者、無不敬美、不料法國游泳家密加爾、於九月八日晚、由Cape Gris Nez下水、向Dover而游、一路風平浪靜、至九日晨七時二十五分、已安抵彼岸、爲時僅十一時六分、超過德國Wierkotter之成績一時又二十九分、遂造成空前之新成績、屈指計算、今歲游過英吉利海峽者、首爲美國愛德爾小姐、次爲美國高松夫人、德國Wierkotter爲第三、法國密加爾第四、以成績論、其他三人、實較遜於密加爾遠矣、

天蟾舞臺 浙江路二馬路口 日戲 白水灘 南天門 同惡報 新學究 大食魔 夜戲 七本八本陸地行舟 天娘大魔術 勝
第一臺 四馬路大新街口 日戲 冀州城 目蓮救母 鐵公雞 投軍別窰 夜戲 五本六本天雨花
共舞臺 法租界 今天日戲 男女打擂 挑華車 李陵碑 今天夜戲 落馬湖 蟠桃會 連營寨 花蝴蝶
大舞臺 三馬路大新街西 日戲 頭本狸貓換太子 夜戲 念九本 三十本 狸貓換太子
新舞臺 城內九畝地 夜戲 連環戲 凌波仙子 白蛇傳
笑舞臺 四馬路湖北路口 日戲 夜戲 逸情 老三
愛普廬影戲院 今日日夜開映 不公平之門
世界大戲院 北四川路 今天日夜開映 上海之夜
中美影戲院 九畝地新舞臺西首 今日准演 滑稽五本
上海大戲院 北四川路虬江路口 今天日夜開演 美少年風流
新愛倫影戲院(海甯路中市) 今天日夜開演 馬浪蕩
新世界電影博覽會 家庭秘史 三奇符 孫傳芳 採茶女 英雄氣短 實事片八本
新中央影戲院 北四川路 今天日夜戲 怕難爲情 犬吠聲
虹口大影戲院 今夜開演 英雄出衆
共和影戲院 方板橋 今天日夜戲 第四集 寶蓮盜 黑衣盜 第六集 俠客報仇
卡德大戲院 今天開映 古井重波記
中華大戲院 法租界吉祥街 今天日夜開映 地獄鬭鬼記
中央大戲院 六馬路 今天日夜開映 歌場魅影
卡爾登影戲院 今日日夜開映 情天補恨
通俗影戲院 今天日夜開演 武俠影片 俠盜大鵬 初十日起開映 中國影片 長城公司出品 鄉姑娘
國民影戲院 今天開映 馬上快婿
中山大戲院 今天日夜開映 假情人
恩派亞影戲院 今天日夜開演 落魄驚魂
東洋大戲院 今天日夜開映 劍底鴛聲

第三千二百四十八號

小言

□禁烟的好機會 (梧)

鴉片煙土的來源。多在長江上游一帶。這差不多是公開的秘密。無庸諱言的。據聞如今因着武漢戰爭。長江運輸不便。煙土的來源頓少。價格便陡漲若干。我以爲這到是一個禁煙的好機會。何以呢。因爲從前價格低廉。吸烟的人。假定每月吸二三十元。在他的經濟上。不生何等影響。縱然有人勸他戒除。免得將來傾家蕩產。他聽了。必不覺得動心。或且以爲迂談。毫不相信。但是如今的土價。比較先前已漲上許多。他每月吸烟之費。必加上若干。經濟上必然覺得很窘。在他心中對於吸烟已生厭惡之時。倘有從旁婉勸。他戒烟之心。當能因而决定。勸人戒烟的團體。已有了好多處。勸人戒烟的宣傳。也已舉行了好多次。在現在這時候。何妨再實力宣傳一番。收效之大。我以爲必能較甚于前。

□小新聞

◉英國癌病之盛行 (悻)

▲每七人中死一人▲

英首相張伯倫於下院中演說云。英國歐戰後。人民患癌病死者。死額日增。現查一九二五年中。無論長幼。一百萬人中。死於癌者。竟達一千三百三十六人。即英人至三十歲後。每七人中。須有一人死於癌病也。歐美醫學家。雖頗爲發達。而對於癌病之究因何故發生。至今尚未曾查出。患癌之後。且無法救治。(却酬)

◉遠東賽馬場雜訊 (庸)

▲老馬復出一較短長▲

本月十一十二兩日。爲遠東運動場第七次賽馬之期。亦即爲本埠下半年開始賽馬之第一次。際此秋高氣爽。倘天公做美。不爲風雨所阻。則軍工路上。車水馬龍。盛況當可想見。此次報名與賽之馬。及各賽之次序。路程之長短。業已由玄楠君在本欄約略報告。茲不再述。惟其中有馬名「鎮雪兒尤甯」者。在一千九百念二年時。即已加入賽跑。實爲老馬之一。當時曾在江灣上海兩處賽馬場中。常奪錦標。享有盛名。於跳浜更爲擅長。脚步之佳。一時無兩。迨後輾轉易主。至一千九百念四年春季。因紙獵傷足。與賽不勝之後。即一蹶不振。永不復現。意謂該駒將從此與草木同腐。不再能在賽馬場中一較短長矣。不圖此次忽又在遠東報名入賽。或者良駒雖經失敗。仍能恢復其昔日之榮譽。亦未可知。觀賽者。不妨加以注意也。遠東此次各賽題名。多取西湖各處風景。如靈隱賽。雲棲賽等。殊新穎別緻。(3)

◉紐約組織守貞會 (然然)

▲華風西漸▲

美國紐約婦女協會會長曼駢絲。近特邀約孀婦二百餘人。組織一守貞會。會之宗旨。凡婦人既喪夫後。概不得再醮。寡居之婦及被棄之女子。願意不再改嫁者。均可報名加入。該會爲堅持會員之貞操起見。並須有禁條誓約等甚多。又創辦俱樂部等。以資會員消遣其寂寞光陰。曼駢絲於組織斯會之前。曾發出宣言一通。茲節錄於後。稱惟貞操云者。乃女子之至寶。亦夫婦間之要素也。女子既以身嫁人。即不當並其貞操而貢獻之。一旦丈夫物化。則爲其妻者。宜若失其魂魄。所餘者僅軀殼耳。於是時也。偷生已屬無謂。更何論乎再醮。吾人既有鑑於茲。又以今世頗少眞正貞操之女子。往往晨喪所天。夕爲新人。或至離婚結婚。翻覆其事。女性之道德人格。墮落罔極。爰結茲會。以糾正之云。(3)

中德皇族之遺聞

▲清室女獻身銀幕▲ 前清肅王遺女東珍芳子。於昨歲十一月中旬。爲遏止男性垂涎起見。乃以幷州快剪。截斷三千煩惱之絲。易服爲男。未幾。偕其養父川島氏。赴鹿兒島省視其母之疾。在鹿兒島。與鄰家某麗姝。發生同性戀愛關係。各情已詳載今年五月二十日本報。芳子嗣由鹿兒島回信州溫泉後。每日或乘駿馬馳騁於曠野。或携槍械狩獵於深山。其行爲殆與男子無異也。上月初。東京朝日新聞。曾懸賞徵求一種以滿蒙爲背景之電影劇本。結果日本活動寫眞株式會社獲得首選。此劇中之主人翁。應爲一滿洲王女。該會社以此空前鉅作。非有相當人物以充配角不可。經半月之物色。始决定延請芳子充任。而芳子亦久存現身銀幕之心。聞此消息後。頗爲歡欣。惟其養父川島以芳子係皇室宗支。不宜與優伶爲伍。從中阻撓。但該會社總理根岸氏。極力向川島懇求。川島始勉强允許。該會社開始拍攝之期。諒不在遠矣。(鮑振青)

▲德皇親流爲歌妓▲ 德皇威廉第二退位後。皇族中人。多已散失。流落四方。一時無從查覓。最近有人在資痕城中查出一歌妓。謂係威廉妻妹之女。現年十八歲。其父乃赫稀伯爵。曾充普魯士大尉之職。大戰時。闔家同及於難。獨此女因爲近侍所藏匿。得以不死。該近侍慕亦病故。此女遂飄流各地。終乃流落至資痕。鬻歌度日。據女自稱名翰來恩。爲赫稀伯爵之獨生女。赫爵曾爲之雇有保姆侍女等。至二十人之多。不料生於綺羅叢中之貴族女子。今竟墮入此種卑賤齷齪生活之中。言下頗爲欷歔。(陶陶)(2)

□花塢窺舞記 (衆厭自杭州寄)

昨日余以事赴花塢。花塢向多桃竹。每年孟春之季。桃花盛放。杭人士咸聯袂往遊。惟際此之金風颯颯。氣候轉涼時。則游人殊尠。日昨余行過該地。見有女生六七人。方席地坐於竹林中。余固未加注意。及返。又經是處。見適間之女生六人。已均換舞衣。額際束粉紅絲帶。鬈髮作螺旋形。分披於兩肩上。另一皓齒明眸之女生。則提手風琴。坐於竹傍之石上。迨口號一聲。此女生即徐徐拉其手琴。發爲婉妙之音。六女生亦即應琴聲而起舞。疾徐進退。罔不中節。惟以地位狹小。不敷展布。既而有一女生揮手偶觸竹上。呼痛聲中。鮮血點點。自傷處出。他女生立止舞停琴。以手帕爲之包紮。既畢。重整舞衣。躚躚再舞。中有二身材較短之女生。復曼聲而歌。「麻雀和小孩」之曲。歌喉清脆。殊爲動聽。迨歌舞既罷。一女生自竹叢中出一小篋。取篋中之餅乾月餅等。相對大嚼。既以口中乾渴。覓水不得。林外觀衆中有一老者。適家於附近。乃緩步入林。願任煑茶之役。諸女生至此始知林外有人潛窺。羞慚欲去。但爲一身較頎長之女生所阻。謂吾輩來時。意欲歌舞三次。今祇其二。曷畢其事。於是有二女生復取輕紗障身。繼之以歌。歌凡六闋。音節婉和。至覺可聽。舞畢歌亦止。乃相偕出林。赴老人家飲茶去。不知此七女生爲誰校之高材。乃能作此清雅之游戲也。(2)

□小專電

◉武昌 此間戰事激烈。城中四處起火。某學究戲改舊詩「滿城風雨近重陽」爲「滿城烽火近中秋」。(3)(志功)

◉本埠 城隍廟某測字者謂人云。吳佩孚必圖再舉。或詰其故。對曰。因吳退守之地。不論爲武穴爲武勝關。均是武字當頭。故不免再要動武。(3)(志功)

◉奉天 吉林黑龍江督辦前已抵此。絕直督辦又相繼到來。有人稱爲督辦大集合。(3)(喃喃)

◉滬濱詩 (松顛)

不佞纂輯錄各家詩集中專詠上海之作。爲滬濱詩話數卷。自知見聞陋隘。遺珠尚多。未敢刊以問世。聊以自備諷誦而已。茲閱陳壽祺纂喜堂詩稿。有舟泊申江即事感賦云。螢江發直接海聲流。財賦東南重此州。賈舶西風爭渡急。蠻花暮雨使人愁。秋潮又泊龍華塔。春影重尋燕子樓。無限蕭蕭家國感。拚將沉醉換封侯。陳字暉士。浙江山陰人。清咸豐丙辰翰林。此詩格律蒼老。合作也。又德清蔡師愚實善。著有稽經室詩集。錄其詠上海兩律云。漫從槎客說瀛洲。破浪來看海上秋。天遣島夷歸禹服。此邦形勝振狂流。衣冠萬國圖王會。花月千門記壯游。我欲採風探八極。嫖波浩蕩使人愁。其二云。羅綺成團錦作堆。車聲五劇殷輕雷。風狂意氣胭脂海。天老英雄麴糵媒。似水繁華春不夜。如煙好夢去堪哀。憐人無限桑田感。作賦當年有異才。自注。蔣先生劒人賦上海詩。有句云。一城脂夜蕩花妖。按二詩寫上海繁華。寓有感慨。詞意亦甚凝鍊。且不能移易他處也。(甲)

言情小說 情網球 (四)(三) (瀣六山房主人著)

第九回 六奶奶誤罵蓋天紅 二哥哥巧試穿楊技

六奶奶啞子吃黃連。悶在心上。發作不出來。只咬牙切齒的恨。總說有一天我把這淫婦一撕兩片。方纔出得我這一口氣。恰恰的如今碰着了這件事情。六奶奶聽說趙伯瑚昨天是住在四姨太房裡的。就認定了說他壞話的不是別人。一定是這個壞貨。就不由分說。走到趙伯瑚那裏。絮絮叨叨的說蓋天紅不是東西。趙伯瑚雖然對於蓋天紅的感情極好。對於六奶奶的感情也並不差。只好一面安慰六奶奶。說你不要多心。沒有人說你的壞話。就有人說你。也要我肯聽呢。六奶奶側過頭來。睃了趙伯瑚一眼道。你從來沒有這個樣兒。待理不理的不睬人。你是給這個壞貨迷得昏了。回來還把你性命迷掉了呢。趙伯瑚和他分說不來。只得欵欵深深的賠個不是。六奶奶的心上。只把蓋天紅當作有一無二的勁敵。所以連一絲一毫都不肯放鬆。憑着趙伯瑚着意溫存。還在那裏喃喃吶吶的。只說蓋天紅不要臉。如今做了伯理璽天德府的四夫人。也該拿些體統出來。和男人裝個幌子。怎麼還和那唱戲接客的時候一般。眞是天字第一號的賤貨。趙伯瑚聽着他好鳥喝春一般的嬌語。又看着他桃花着雨一般的臉龐。就不知不覺的有些模模糊糊起來。一個頭腦子。好像風車一般的轉。轉得他渾渾淘淘的。也聽不清他說些什麼。六奶奶說得順口。不由得越說越聲起來。正當趙伯瑚心迷神蕩之時。趁着六奶奶抱月偎雲之會。猛然外面虎一般撲進一個人來。把兩個人驚得直立起身。嚇出一身冷汗。只見他一走進來。就一手叉着腰。虎勢昂昂的一手指着六奶奶罵道。你是什麼東西。敢在背地裡罵人。還說人不要臉。你是嚴家的人。鬼頭鬼腦的到我們府裏來幹什麼。這纔是天字第一號不要臉的賤貨呢。六奶奶被他罵得火星直冒。連忙推開了趙伯瑚。也跳起來罵道。我罵了你。你敢把我怎麼樣。蓋天紅一聲冷笑。邁進一步。伸出纖纖玉手。一把抓住了六奶奶的胸前衣服。一面展開右掌。向着那有紅似白的臉上。待要動手。蓋天紅本是唱戲出身。不但懂些拳棒。而且還有幾路觔斗。六奶奶瘦小伶仃的。一陣大風。都擋不起。如何是蓋天紅的對手。虧不盡了第八任中華民國大伯理璽天德趙伯瑚。他看着勢頭不妙。急急的分開兩手。這一面擋住了蓋天紅。那一方護住了六奶奶。只說有話好說。不要動粗。看給人家笑話。蓋天紅氣得白瞪着眼道。他無故在背裡罵人。我就打了他。也算不了什麼。

全昌 金銀首飾 光學眼鏡 上海英界三茅閣橋愛多亞路一八四號

公平洋行 每逢禮拜二 不限價拍賣
啟者本行由外洋名廠運來老牌各貨每逢禮拜二上午九點鐘在瑞和洋行不限價拍賣各牌元羽綢元斜地羽綢元緞面直貢尺六元絨元素西緞綢布市布原布漂布再行虎照圖色花羽綢等花色照拆期拍賣簿內載明隨意可拚拆者均勿出二禮拜限期特此聲明此佈 瑞和洋行代啟

瑞和洋行 禮拜三拍賣
准於初九日兩點半鐘在本棧拍賣樂德花蝴蝶 色花標 大公 花色丁不限價 天祥顏黃花豐裕得意 綠順全蓬二進宮各士 利未來佛 色彩羽紗 花羽 老信昌馬 另行茂條閃縫 綢羽紗 掛 餘貨不計此佈

魯意師摩洋行 禮拜二 拍賣 麵粉
准於初八日下午二點半鐘在浦東旗昌棧拍賣由Ruby（…le）船進口麵粉一萬另六百三十四包分莊拍賣拍後隨付定銀隔日出清此佈

魯意師摩洋行 禮拜二 拍賣 麵粉
准於初八日上午十點鐘在浦東楊子碼頭海洋社棧房拍賣由Voguntke船進口麵粉一萬包分莊拍賣拍後隨付定銀隔日出清此佈

□新到德國立除雀斑藥皂 此項藥皂行銷全球功效卓著無論新久雀斑祇須每晨洗面擦之不到半月斑點盡退也每塊二元減售洋一元
□西洋象皮衞生月經帶 可用數年之久花鐵盒裝潢每盒減售一元
□西洋衞生防毒制育器 爲防毒避孕之聖品每打減售洋一元
凡購滿一元隨送美國般古蘭化粧公司胭脂精及敷面香粉各一包香水精牙膏各一瓶計一箱多購類推外埠郵費加一
上海寗波路錫金公所對門 中西百貨公司

賓五彩曉樓 仕女精品 三元八角
此册十色仕女畫幅絕佳顏意鮮麗若配以鏡框誠陳設妙品也上海四馬路望平街有正書局發行及各省分局代售

項孔彰山水人物册 一册六角 有正書局發行

廣東種德園精製 婦科聖藥 烏鷄白鳳丸之特點
首創最著名最有靈驗北京農商部嘉獎一等上海總商會優等獎憑五彩花鐵盒裝璜美
主治 經期不調 久不受孕 腹痛赤白帶下腰酸頭痛四肢無力頭暈眼花血氣兩虧 血崩小產氣鬱痞塊飲食不思胎動腹痛產後失調
價目 一品每丸洋一元加料五角雙料二角半單料一角 小丸每兩洋一元加料五角雙料二角半另備丸藥
子宮虛冷等症大有奇效全集詳書函索即寄
著名扶陽聖藥 海狗腎精片 本園選辦眞正海狗腎每條洋六元至十五元茲特製 補腎斷陽痿弗興色慾過度子嗣艱難者不可不試無不大見奇效也每瓶洋一元二角 男子
總發行所 上海河南路老巡捕房對門 廣東種德園老藥局

馳名老牌
清血解毒
海波藥
是楊梅結毒之聖劑
是頑癬瘡瘍之良藥
是小兒胎毒之玉液
是子宮內爛之瓊漿
是皮膚疾病之要品
「海波藥」每瓶二元 每打二十元
上海四馬路棋盤街轉角
五洲大藥房發行
各埠大藥房均有出售

清宮藏宋元寶繪第二集出版
本局前出清宮藏宋元寶繪第一集中外人士共爲欣賞茲續出第二集其筆致工細較前册尤爲精妙定價三元八角 上海有正書局發行

見一九二四年五月二十號字林西報社論
無論狂妄之煽惑者如何說法我儕愈能生產廉價之動力以代人工則其裨益自愈廣蓋廉價之動力不但係解除實業厄運之最後辦法亦大半解除世界上社會及政治厄運之最後辦法也
本處楊樹浦廠能生產(動力)十六萬匹馬力
欲知詳情請向福州路十七號
工部局電氣處 用戶工程師部接洽

愛蘭百利代乳粉

北京觀察談(三) (萬業)

就全世界各國都府相比較。最奇妙而最複雜者。莫若東方之北京與西方之巴黎。若以游歷北京巴黎兩首都之眼光。觀察其他國都。便覺生活簡單。意趣平淡。夫彼美洲東部之紐約。不可謂非世界傑出之大城矣。論貿易之繁與人口之衆。未嘗不足超過巴黎。但各國艷羨巴黎之情。仍遠過於紐約萬倍。今日歐洲各地繁華中心。人每錫以「小巴黎」之美名。而遍世界未聞有一都市。號稱小紐約者。蓋紐約之所以爲大。多半尙以人力造成。Made 猶我中國上海之洋房馬路。積數十年之人工。費數千兆之資本。凡得諸近代物質之文名者。形形色色。莫不可使之薈萃一方。而巴黎之所以爲大。乃千百年精神所養成。Grew 事無鉅細。蓋非一朝一夕之功。所能悉其底蘊。論者每謂中國之政局。不能以西方人之常識窺測之。殊不知北京社會情狀之奇妙複雜。尙更甚於變幻不測之政局。北京之東安市場。百貨駢蕃。萬商雲集。旣非土耳其之百雜市。Bazar。又非美利堅之百貨店。更非德派諸國之公潤會。Con-sum Verein 縱橫若干畝範圍之內。已足顯示北京城之特性。市場物品。最令人引人注意者有兩事。一爲光怪陸離之古玩。一爲繽紛馥郁之果品。一足以見人工之細。一足以見天產之豐。歐美之市場。鮮見小品古玩與新製工藝品相輝映者。偶遇前代珍品。往往大而無當。間或有玲瓏稱意之作。與似鳳毛麟角之不容一遇。至若百貨犬店而彙售果蔬。惟瑞士之周利 Zurich 及美國之仁府。偶一見之。風味尋常。品類單簡。萬不能與北部中國之物華天寶。相提並論。即我久住上海之髦士賢媛。見慣南京路水果店與十六舖之水果行者。一到北京東安市場。尙自歎其平日識見之淺狹也。東安市場而外。尙有廟市小市黑市夜市等場所。輪流集合。周而復始。北京晨報記者。嘗爲之特闢「讀者日壓」一門。竊恐未能網羅淨盡。若放大眼光以觀察此種市集。其趣味之濃富。不啻巴黎大宮小宮間之無數賽會與展覽會。其他各國都市。斷不能得如許發現。小而至於花市鳥市。以及沿路擺攤之書市。巴黎所艷稱者。北京方面幾盡有之。舊友郁華。好爲奇論。曾以「豐台」村民之藝花生活。比爲巴黎香國而外之賽爾(Grasse)仙鄉。他日兵禍潛消。新機勃發。援榜招人以香水業傾動巴黎稱霸全球之例。以策勵我邦人。則如花世界之小豐台。未嘗無發皇騰達之際會也。但就書市一項論。巴黎之業此者皆寒士。間有倒霉之大律師。今北京城災官甚多。他日每況愈下。或竟自儕於窶人子。亦情理中應有之事。

(附注 兩星期前之北京觀察談附圖。北河沿三字。誤作淨業湖。特此更正。)

畫訟 三 (慧劍)

茅沈辯駁至兩皆辭窮處。法官止之令各靜思數分鐘。乃問沈星曰。汝確可爲此畫之主人乎。沈星昂首曰然。法官更質茅英曰。汝能承認此畫爲沈君所有乎。英曰。否。法官曰。然則汝當於五分鐘內。以純確之證據。實汝之言。英曰。除我頃述數點外。我別無可引之證據矣。然我與沈君。皆有天良在。請化驗我兩人之天良。決此畫誰屬。法官鼻笑曰。天良胡可爲證。今餘四分鐘矣。餘三分五十秒鐘矣。脫此壁鐘瑲瑲鳴四下。汝猶無證可援者。汝將敗訴。

茅女士在群衆冷誚眼光監視之下。憤怒交融。冶爲面上之穎彩。凝視沈星。星額首。舉拳自抵其額。狀至難堪。已而。兩分鐘逝。針芒徐徐進。似挾萬鈞之重物。室中靜宓。雖墮針亦可聞。茅英植立案側。持袂愁想。神魂如已越二百里外。沈星屢闚以目。似有悔意。遽曰。我……法官變然曰。汝……沈星力鮍其唇曰。我不忍見茅女士之敗訴。願於一分鐘內。以善意和解此事。法官亟顧英曰。汝同意否。英致抬首曰。否。我已得顯證。足證明此畫係沈君所盜矣。言甫訖。壁鐘瑲瑲四鳴。一室皆愕。而英狀絕毅強。不似適間之怯。

英旣於限定之時間內。表示其有純確之證。法官乃進而問之。英曰。堂上可否許我更質沈君一事。法官曰。可。英詢沈曰。此畫上城堞之凸。共有幾何。是否全抹以濃碧之油。君能告我否。

新聞怨彈詞 嵌影戲名 (楊鐵穆)

「四月裡底薔薇處處開。」可憐我「倡門之子」歎一回。我本是「上海之花」人人愛。我本是一「富人之女」時運乖。皆因是「火裡罪人」「馬浪蕩」。他愛我「玉潔冰清」美貌才。他說道「嫦娥奔月」無我美。又好比「凌波仙子」下塵埃。雖然是難比「上海三女子」。也可算「電影女明星」獨占魁。他與我「多情之女伶」交朋友。將來是「新人的家庭」快樂哉。我當時「怕難爲情」難答應。只得是私約「佳期」喜相陪。實指望「花好月圓」常來往。不想「情海風波」生出來。到於今「小情人」也把「良心」變。害得我「可憐之閨女」暗傷懷。「小公子」自從「別後」無消息。好比那「梁山伯與祝英台」。想當初「上海之夜」多歡樂。都只爲「醉鄉遺恨」惹禍災。「五分鐘」歡樂全被「虛榮誤」。恨得我「悔不當初」把婚姻偕。可想起「前情」好似「南華夢」。思憐我「斷腸花」不禁風雨摧。到不如「空門遇子」修行去。到不如「紅粉骷髏」葬馬嵬。永不想「合浦珠還」團圓日。且留下一「蘆花餘恨」給後人哀。(乙)

旅美華明星黃阿媚之自述 (五) (柏晉)

余之從事攝影工作。終不能秘。旋爲家庭學校所知。余對功課亦漸懈怠。此固不能全責余之影戲工作之關係。蓋每日十小時之功課。實有令余不能勝任者。我父此時似已顧及余之健康問題。會余已畢業於文法班。父見余不能造就爲一中國式之學者。覺余太趨美化。乃決然捨棄初衷。遂不復入中國私塾矣。

誠然。余消磨五年之光陰於唐人街之教室中。實不知所學爲何物也。余後入洛斯安稿而城之高等學校。凡二載。此殆爲余生平最快樂之時期。余入該校商業班。蓋余雖志於藝術。要亦有一種基本之職業技能也。彼時一面求學。一面則仍從事攝片。不意事洩。爲父所知。某日余往麥珊爾(Marshall Neilan)之「傷痕」一片中工作。適父已先在。厲聲斥余。謂余羞辱家聲。有玷清白。余則報曰。余將自立。不願効中國女子之依賴家庭。父之訓。不能改余志也。此事我母爭執尤力。伊信中國之許多邪道。如人若拍照後。此人之魂靈將被攝去云。至今猶有時謂余曰。「阿媚。我希望你不要再照這許多相片了。將來恐怕要失掉你的靈魂哩!」我不能爲伊解釋其思想之錯誤。但告母曰。余將居住于與母親從前不同之生活線上。至快樂與否。則請諸他日。此乃余之命運耳。余之志願。雖不得父母之諒解。而余仍爲麥珊爾工作。渠實爲余晉身電影界之大恩人。渠之助力。余將終生不忘也。

小消息

▲民新影片公司新片「和平之神」。各界渴望已久。現正日夜趕攝。至遲本月底。可與滬人士相見於銀幕。

轉輪大會 第四期 第二篇

退一步想(八) 碧梧

乙黃包車夫嘆了口氣道。不是這樣說他們那時候既以爲十千錢一担米貴極了。自然也覺得日子難過。和我們現在一樣。所以我們倘然過那種日子。包管也不會覺得舒適的。本來一個人是不會知足的。就如我們瞧見那班穿綢着緞的人。以爲他們定然舒服得很。但他們自己必也不覺得。說不定還以爲各事不稱心。巴望再發一筆財呢。甲黃包車夫道。這話說得很是。像我們過這種日子。覺得困苦極了。可是在那些討飯叫花子看來。還以爲我們有吃有穿。用不着向人家哀求。是有福的人呢。俗話說得好。人比人。氣死人。祇好各過各的日子。不必和人家比。因爲比較起來。你雖有錢。却再有比你更有錢的人呢。乙黃車包夫道。到不是嗎。所以我常想像我們這種人。一個本錢也沒有。祇憑着兩條腿奔來奔去。能够穿暖吃飽。已是很不容易的了。一切既比不過人家。祇好退一步想了。…他們正說到這裏。馬路那頭。有人喊黃包車。他們便提起車子。飛奔前去了。仲山和惹苡。仍坐着一聲不響。……(完)

第四期 第三篇 招尋失主 程曬庵

十片聲的何許人。何許人。種種社[illegible]。叫得怪響。有的說何許人是大幻術家。大幻術家也算得。有的說何許人是萬能博士。萬能博士也算得。有的說何許人是陸地神仙。陸地神仙也算得。何許人畢竟是怎樣一個人。面目黧黑。狀貌不揚。短髮披肩。濃髭繞頰。身穿青布長衫。腳登士布鞋。上海人見了他。喚一聲曲死。蘇州人見了他。喚一聲土老兒。談起他的本領。嘿。非同小可。端的驚神泣鬼。絕後空前。他有甚麼本領呢。他能把人的五官四肢。不知不覺的搬運到別處去。隔了一會。又能不知不覺的回復到本人身上。試想這般本領。奇怪不奇怪呢。

錦囊 衛生系

接吻與衛生 (丁惠康)

吾人試取些許牙垢。以顯微鏡窺之。則見種種之微生蟲。方蠕蠕而動。衛生學家謂口腔乃微菌之窟。信不誣也。

據德國醫院之統計觀之。梅毒患者之十分之一。由於接吻之傳染而來。此項統計。雖不能十分確實。然患梅毒者之唾液內。時有一種之病菌存在。殆無疑義。而口腔間每有細微之損傷。非肉眼所能見者。故接吻實爲傳染病毒之媒介。甚爲危險。梅毒其最著者也。

昔有某校。舉行吹管試驗。以測肺量之強弱。而其最初一人。即患梅毒者。於是全級學生之口腔。無一得免。此其實例也。又有喜與幼童相親。愛而接之以吻。或嚼食物爲糜而飼之。不知此等習慣。每有大害存乎其間者。不可不加注意。

晚近以來。歐風東漸。戀愛之說。於以盛行。而接吻一事。交際場中。殆已司空見慣。毫不足異。惟是人品良莠不齊。病者與健康之人。若非素知。勢難一一分別。若偶不經心。則酒綠燈紅。珠香玉笑之際。頗易深種病根。迨一旦發覺亦已晚矣。此所謂一失足成千古恨者非耶。明哲保身。古有明訓。貪片刻之歡娛。而貽終身之憂患。智者勿爲也。故注意接吻之衛生。即所以防患於未然也。(却酬)

本欄暫分戲劇影戲小說舞蹈音樂衛生等系。歡迎投稿。稿酬分(甲)每千字二元(乙)一元半(丙)一元

國聞週報 第三卷第卅五期 目錄 (社評)赤化與復辟(慎予)(社評)反對各國內戰(隱之)北伐軍中之重要文件(記者)摩蘇爾問題與英土條約(受百)地方自治與國民革命(褚輔成)清季外人在莫干山購地避暑記略(孫棨君)國內外一週大事記(公展)孤桐雜記(孤桐)吳郡西山訪古記(李根源)曲譜(二北)求愛記(受百)評劉別謙之重吻(馬二先生)真假財主(劇本)(馬二先生)時人彙誌(盧金山)
總發行所上海山東路一〇二號分發行所北京東單喜雀胡同十號漢口歆生路洪春里二十二號預定全年五元半年二元六角另售每冊大洋一角五分

江海關暫行代理稅務司副稅務司梅布告
第一〇九號 爲布告事現奉
總稅務司令開自本年十一月一日起以兩個月爲止除所收船鈔不計外凡海常兩關征收各項貨稅均按應征稅數每關平銀十兩附收振捐一兩其在本年十一月一日以前由外洋起運來華之貨此項附捐一概免收合飭遵辦等因奉此爲此布告仰華洋各商人等一體遵照此布
中華民國十五年九月十日

上海公共會審公廨公告
爲傳達事案據原告陳叔基應鳳來胡韓根尤康年控吳殿秋胡錦春欠付款項洋三千九百三十元糾葛一案茲由代表律師儀萬福申請給論登報傳達本案被告吳殿秋胡錦春到案等情爲此准於公示傳達着被告吳殿秋胡錦春自公示報紙日起於二十天內投案辯訴如逾期不到即准原告請求闕席判決此論
中華民國十五年九月一日

上海同安押款合資公司廣告
本公司在寗波路與仁里五十一號門牌專做動產及不動產之押款歷有年所素承 各界見信今再登報如蒙 賜顧無不格外克己請駕至本公司面議可也

永安公司大減價 祇有四天

先施公司大減價 祇有四天

北京 廠西門 **有正書局大廉價**
▲期間 三十天(自八月初二日起)
▲物品價格 名畫碑帖中堂屏幅對聯等一律照碼六折
▲廉價部 表面稍舊內容仍屬完好者一折至五折不等逐日更換(郵購恕不應寄)
▲精雅品 湘妃竹摺扇手杖齋笥煙袋陳列聽選

「人參」補品也。「人中寶」補藥也。
服人參須先服開路藥以祛伏邪、服人中寶其功能先開路祛伏邪而後滋補各部機官、故凡體虛多病血虧腦衰一切虛損等症、無論男女老幼、服之祛病強身、功效奇偉、較諸人參功能有過無不及、誠補藥中之獨一無匹也、
價目 小瓶一元二角 大瓶二元
上海四馬路中 **太和大藥房總發行** 各埠分店各藥房均有出售

清宮藏宋元寶繪第二冊出版
清宮藏宋元最精名畫花鳥人物山水計十五幅五色精印神彩動人茲出第二冊定價三元八角第一冊同上海有正書局

徵求 本畫報徵求時事及滑稽諷刺照片 [illegible]

圖畫時報

九月十二日 第三百十八號 每星期日出版 Published Every Sunday

北伐軍之出發紀念

（一）李福林（二）鮑羅廷夫人（三）廖仲愷夫人何香凝女士（四）鮑羅廷（五）蔣介石夫人陳潔如女士（六）張靜江（七）蔣介石（八）吳稚暉（九）譚延闓（十）李濟琛（十一）宋子文（十二）顧孟餘

上海之九七紀念

九月七日爲辛丑條約成立廿五年之國恥紀念日上海當道禁止開會此乃女學生在西門一帶散發傳單之情形（黃縵生君攝）

武漢三鎮之形勢

此圖近爲實像塔居黃鵠山（亦稱蛇山）之麓塔建於元相傳之神話頗多黃鶴樓在其南爲遊人足跡所必經對江高峙爲大別山（亦稱龜山）上有禹王宮晴川閣其後烟突叢立處卽漢陽兵工廠夙稱形勝今皆入北伐軍之手論烟波江上使人愁之句萬頃［illegible］也（孫鶴成君）

臨上清，山之月比儷，傾懷一往一絕，知夜短•不沙文點將以飲•南路十號
江之風載間明，肩坐互積，往笑倒豈秋之長然有利巢，何盡乎 京三六
沙利文糖果店飲

吳孟班女士

女士爲前參議院議長吳景濂君之長女公子北京女高師文科畢業生於一九二〇年赴法一九二二年在 Lycée de Jeunes Filles de Dijon 受頭等畢業牌一九二三年考得該校大學法文學業證書同年改入法國國立巴黎大學文科次年在美史科畢業一九二五年在教育及心理學科畢業一九二六年在社會學及道德學科畢業得該校文科碩士學位今於九七紀念日回國省親擬於明春赴非列賓大學演講社會心理後仍返法國應考博士學位並赴歐洲各邦遊覽

北京社會之女傑 薛袁子昭女士

女士爲駐英參贊薛觀瀾君之夫人項城總統之女公子也風神艷麗儀表堂皇工應對善交際北京社會稱之爲「袁二小姐」猶彼歐美各國名閨常以母家之姓自顯耶亦梁溪望族薛東君承外交界先哲福成星使之後皆隨徐又錚將軍周歷歐洲大小諸邦歸著「憲政論」（今年十一月可出版）實以通才而兼長辭辭袁夫人留英邀兩載至今追溯前遊猶不忘倫敦市冬季之一霧云

杜錫珪夫人

國務總理杜錫珪君夫人近影

華南公學之暑校

上海華南公學爲黃相學君獨力創辦此乃本屆暑期日夜校全體之合影也

江蘇第二監獄之新猷

漕河涇江蘇第二監獄待遇犯人純用感化救濟之法此爲該獄第三次假釋人犯之情形中坐爲典獄長吳直哺君

聯青社之三週紀念

上海聯青社於九月二日在華安壽險公司新屋之廣寒閣舉行三週紀念會與宴者百餘人此社係本埠青年商家所組織以友誼學問服務三者爲目標左角爲新會長李元信君

吉林平民學校之畢業禮

吉林平民教育促進會立第四屆平民學校十五所於上月在公共運動場舉行畢業禮此乃學生一部份之攝影也 (湘浦君)

費城萬國博覽會之鳥瞰

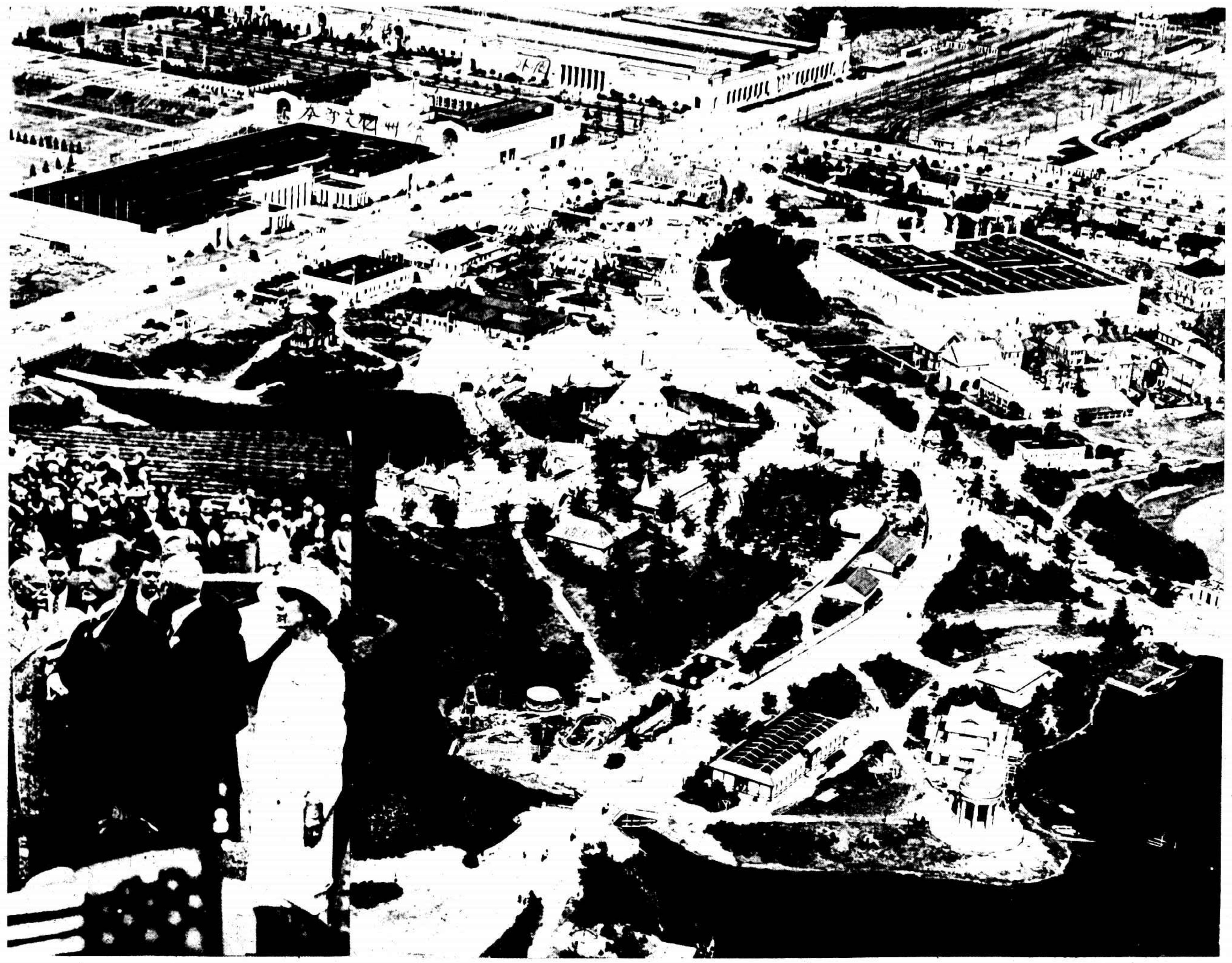

此爲在空中所攝美國費城Philadelphia萬國博覽會之全景左角爲美總統柯立志Coolidge與其夫人於國慶日前往演說之情形

青年會高級中學學生之攝影

上海青年會高級中學成立最早開辦迄今近三十載全體師生五百餘人此其一部份之攝影也

赴美學生之過日

乘麥金利總統船赴美之自費學生中途抵神戶時當地華僑曾華鶴君(又民季)邀往各地遊覽並在大阪三宅食堂試嘗牛肉鍋風味與宴者有端木愷王耀堂蔡伯康諸君及黃玉蓉王傑儀蔡永康楊鶴芳毛雲琴諸女士 (鮑振青)

民智公學之讀書館

上海民智公學校長費冰女士羅致國內與英日德法文出版及珍著書籍以及中西雜誌報章名目設學館延專門家爲指導以引起學生讀書之興趣 (寶記攝)

畢業生就業指導會之成立

各校畢業生就業指導委員會於九月七日在江蘇省教育會開成立會由江蘇教育廳長江問漁君主席以研究畢業生就業問題作適宜之指導俾免失業爲宗旨 (寶記攝)

避暑中之留美學生

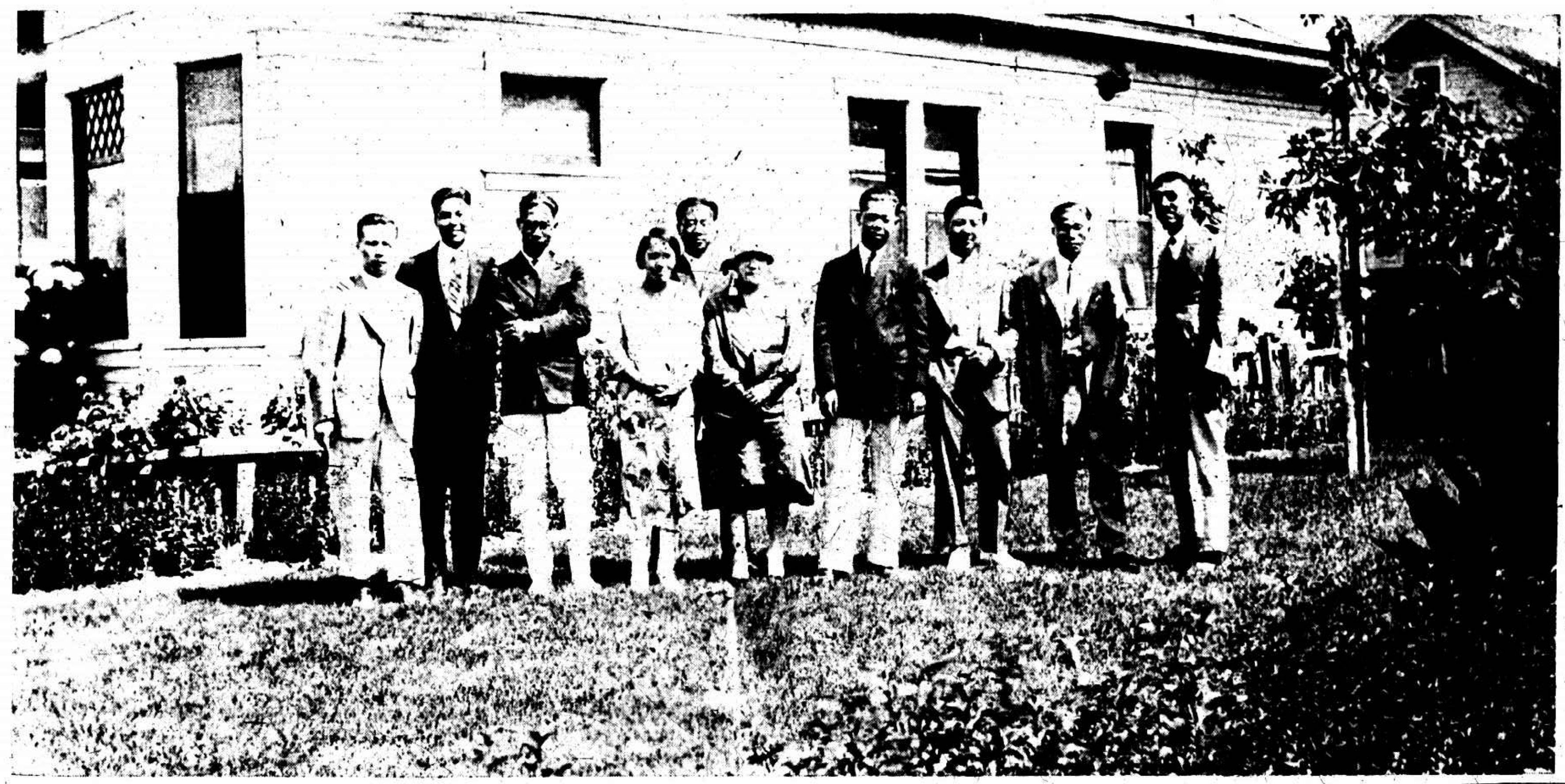

我國駐墨西哥領事陳以益君於八月八日在美國San Pedro避暑地招宴本國留學南加大學學生攝影自左而右爲倪新初君陳君范君陳領事夫人許君韓月英女士黃君王鶴蓀君張天恩君陳領事

上海
小東門民國路口
鴻大綢緞洋貨局
八月初一起
大減價大贈品
三星期
照碼七折
足尺加一

德飛機之抵京

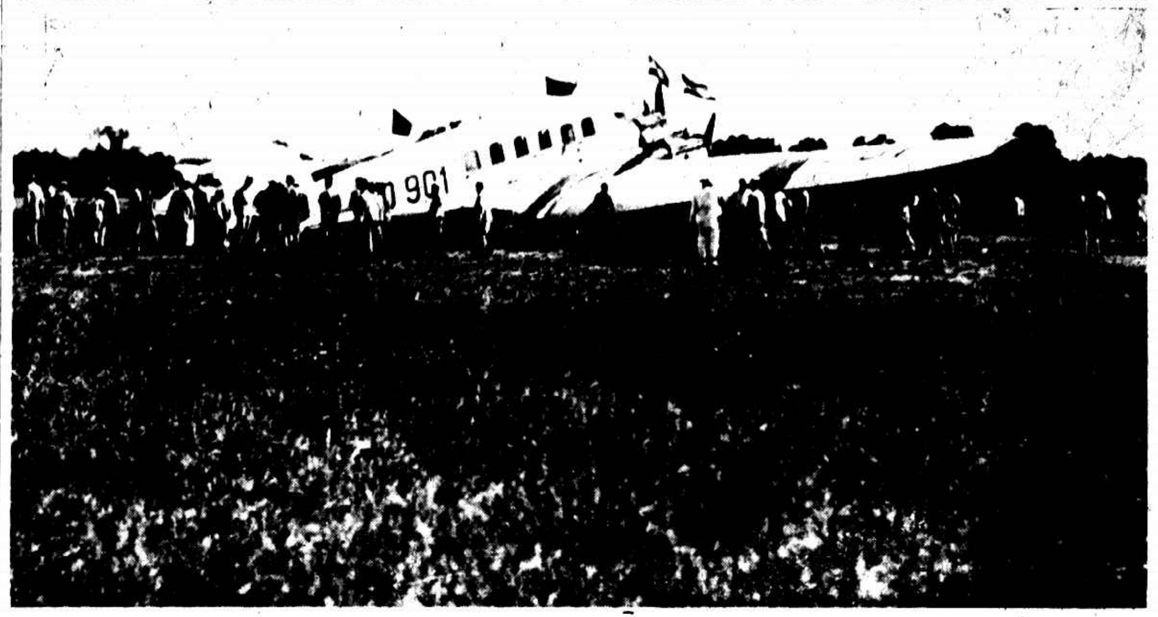

德飛機二架於八月三十日飛抵北京南苑機場身大有疑寶(?)宮及關所各一圍此行爲創舉柏林北京間航空事業之先聲（中原攝）

一幅災民圖

江水增漲烽火頻驚無家可歸之災民乃麕輪而下此一部份係由九江來者現皆住西門關帝廟露天狀食情殊可憐（實記攝）

收回公廨之慰勞宴

收回會審公廨協定各國已多數簽字各法團推出之代表俞康趙錫恩李祖虞陳霆銳四君於九月五日在城內華秀堂設宴慰勞商埠督辦丁文江交涉員許秋帆二君之攝影（實記攝）

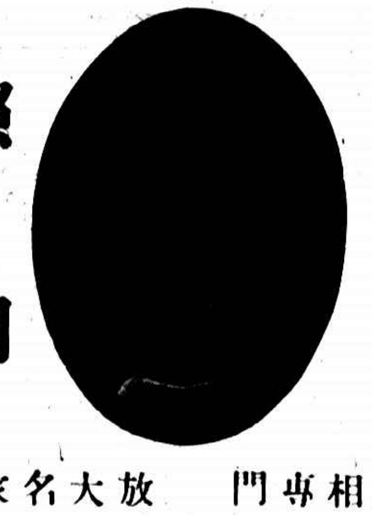

國粹新品

入南口後之奉軍

奉軍入南口後據此間因爲方便之本城附近沙河巡邏之騎兵（徐知松攝）

李家鏊遺影

我國駐分蘭公使李家鏊君於八月廿一日逝世於莫斯科李君字蘭舟上海人年六十四歲以熟知俄國情形聞

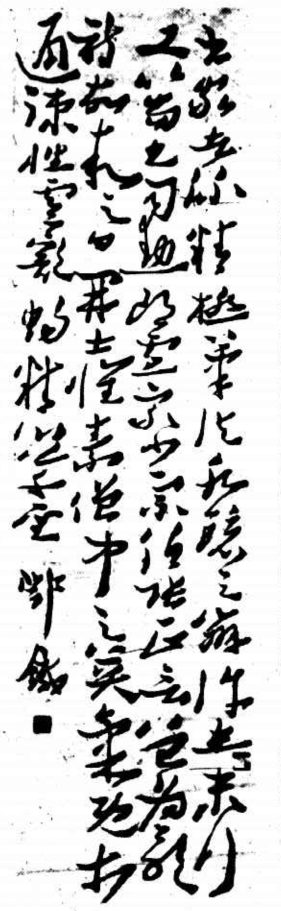

鄭鐵君之字

高尚之君之畫

上海音樂會之會員

上海音樂會純由華人組織此爲會員一部分在南國劇社之攝影會長傅彥長君副會長仲子通君指導張若谷君

爲學生毆傷之趙欣伯

趙氏爲我國留日之第一法學博士近張作霖聘爲顧問派赴日本有所接洽東京學生因有借款事於上月廿七日將其毆傷此影乃在其日本住宅中所攝者

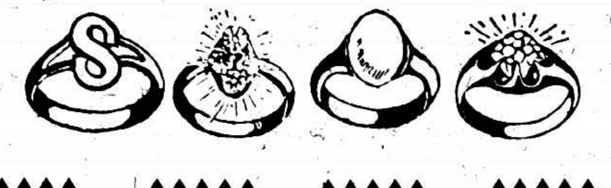

奉送奇異防盜箱內裝

眞寶石戒．珍珠練條．新式別針．翡翠雞心．純金軋髮．奇異表梗．美術儀器．翡翠鈕扣．文明髮叉．電光鎖練．現據匪切甚熾．爲防患起見乃訂購美國名廠特製暗機防盜箱刻已運到樣品一批只機關玲瓏剪此廣告附洋一元購十件白金手表一只機會難得幸勿錯過諸貨可得該箱一只珍品二百十件

限於廣告不能盡述共二百件

▲A字一元貨 ▲德國克羅克眼鏡一付 ▲眞金三克拉鑽戒一只 ▲滬邏藍寶石戒一只 ▲美術化學機一付 ▲愛情學生戒一只 ▲紋銀機關鈕扣一付 ▲金鑲瑪瑙鈕扣一付 ▲翡翠牛奶耳環一對 ▲純金螺鈿釵一付 ▲紅寶石彈簧戒一只

▲B字一元貨 ▲眞金電鑲番戒一只 ▲美國實塔烟咀一只 ▲二元金表練條一條 ▲眞金四粒鑽戒一只 ▲夾金學士別針一只 ▲金鑲翡翠石戒一只 ▲眞金文明挖耳一只 ▲眞金珊瑚鈕扣一付 ▲洋眞金瑪瑙戒一只 ▲時式珍珠項練一條

▲C字一元貨 ▲克林自來水筆一枝 ▲眞金鑲結婚戒一只 ▲交際美顏機一付 ▲鑽石電光耳環一付 ▲孫中山紀念戒一只 ▲獨粒番寶石戒一只 ▲翡翠跳舞雞心一付 ▲金鑲水晶鈕扣一付 ▲夜光貓眼鈕扣一付 ▲血紅玫瑰石戒一只

▲D字一元貨 ▲德國保安剃刀一把 ▲削鐵如泥刀片一盒 ▲美金香妃手鐲一付 ▲金鑲變色石戒一只 ▲白金交際花一朵 ▲金鑲彈簧別針一付 ▲電光石鈕扣一付 ▲新巧圖畫儀器一付 ▲白金機鑲髮叉一付 ▲非而克拉鈕扣一付

外埠函購寄費加一郵票通用當日回件包退包換

上海廣東路江西路轉角 美洛洋行啟

贈上加贈

滿洋二元得防盜箱一只再贈五百件音樂品一千件滿二元外加四十外贈紀念品一只贈另外手表一只眞光用五年電保證一只掛金天告廣一紙永遠有效

梅蘭芳之演說

日前日本來華演劇梅蘭芳假大方家胡同本宅開會歡迎參與者多各界要人此乃梅起立演說時之情形也（容麗攝）

鐵馬之一幕

東華大戲院所演之「鐵馬」一片描寫草創時之美國頗有歷史上價值當興建鐵路之際參與之華工頗多此影可略見一斑也

洛後

上海長城影片公司演員番愛立女士(Ariel L. Vargas)

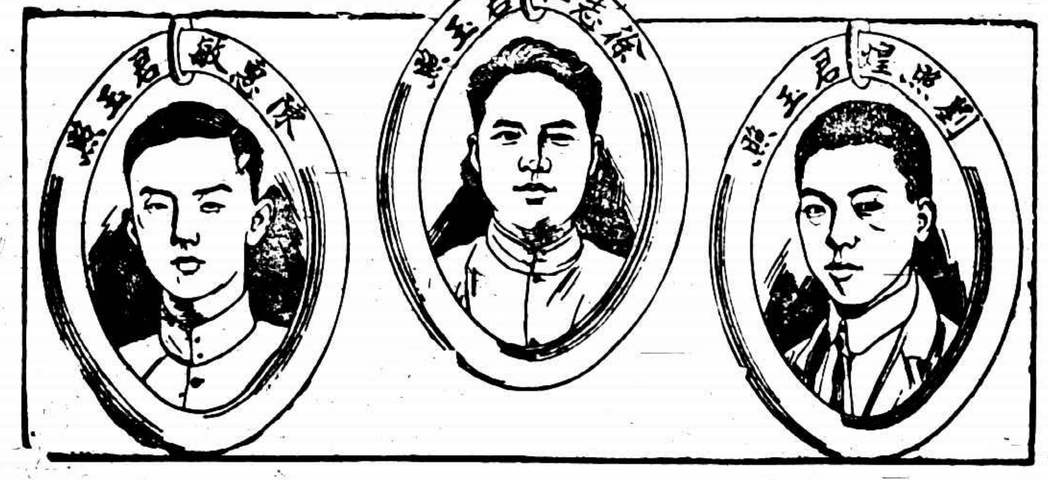

連環不絕之證據

足徵韋廉士大醫生紅色補丸能使軟弱疾病者康壯有力

韋廉士醫生藥局逐日收到之證書連環不絕天下各國均皆證明紅色補丸之功效茲將近來敝公司新加坡韋廉士醫生藥局所收到之謝函三則臚列于左

夢遺滑精頭痛頭暈記憶失力等症治愈

劉照煌先生自南洋吉隆坡來信云鄙人於三年前精神疲乏身體衰殘實因夢遺滑精所致且患頭暈目眩心跳頭痛記性甚劣諸事不能記憶延醫求治服藥多方毫無功效及試服韋廉士大醫生紅色補丸得獲十分全愈

血薄氣衰熱症瘴癘治愈

徐志仁先生係巫來由聯邦地摩大街九十六號芳園當之執事其來函云鄙人於去年二月份曾患瘴癘熱症甚劇以致身體虛弱血薄氣衰毫無精神胃口甚劣且患遺洩之症如是者纏綿三個月之久延醫服藥絕鮮功效及試服韋廉士大醫生紅色補丸漸次就痊現正強壯全愈矣

睡不成眠大便秘結以及身體衰弱治愈

陳其敏先生自巫來由聯邦積義營冥路五十八號門牌來書云鄙人自中華至巫來由即患失眠之症夜不成睡大便秘結膽汁不調肝火上升精神困憊且胃口甚劣不思飲食延醫服藥未能見効故決意試服韋廉士大醫生紅色補丸及清導丸第一夜先服紅色清導丸數粒次日即見功效大便通暢且開始服用紅色補丸及服用未久即覺精神恢復身體強壯諸恙悉去矣韋廉士大醫生紅色補丸凡經售西藥者均有出售或直向上海江西路六十號韋廉士醫生藥局函購每一瓶大洋一元五角每六瓶大洋八元郵力在內清導丸每一瓶大洋六角每六瓶大洋三元郵力在內收用郵票

韋廉士大醫生紅色補丸

身子虛弱行步艱難

甘肅鎮番縣天聚德寶號主人來書云小兒現年三齡久患食積蛔蟲之症身子虛弱行步艱難自服嬰孩自已藥片之後與前大不相同身子肥胖精神百倍誠嬰孩自已藥片之功也現下強壯肥胖精神百倍感謝嬰孩自已藥片之奇功

鄙人深盼凡患有相同之症者可直向上海江西路六十號韋廉士醫生藥局函購嬰孩自已藥片每一瓶大洋六角郵力在內無恩可報特寄片紙請刋報章嬰孩自已藥片凡經售西藥者均有出售請爲認明眞樣以免假冒影戤爲要

儉德公學之歌劇

上海儉德儲蓄會新屋落成自九月十一日起開遊藝會七日該會所設儉德公學學生表演歌劇「三蝴蝶」一幕極有精彩

杭州青年會之游泳比賽

杭州青年會於八月廿七日在西湖平湖秋月舉行游泳比賽參與者三十餘人成績甚佳（寶鳳祥君攝）

宣統夫婦之近影

要求發還清宮之宣統與其夫人在其天津住宅中攝影坐於左端之西人為英文教員莊士敦右為英庚委員團長章凌登與其夫人

上海新新公司大減價

SALE
THE SUN SUN CO., LTD.
TELEPHONE C. 271-3
NANKING ROAD
SHANGHAI, CHINA.

廿一天
夏曆七月十九日起